



Europäisches
Patentamt

European
Patent Office

Office européen
des brevets

Amtsblatt Official Journal Journal officiel

3 | 2022

März | Jahrgang 45

March | Year 45

Mars | 45^e année

ISSN 1996-7543

INHALT

CONTENTS

SOMMAIRE

EUROPÄISCHES PATENTAMT	EUROPEAN PATENT OFFICE	OFFICE EUROPÉEN DES BREVETS
Mitteilungen des EPA	Information from the EPO	Communications de l'OEB
Mitteilung des Europäischen Patentamts vom 2. März 2022 über die Erweiterung der Funktionen der Zentralen Gebührenzahlung	Notice from the European Patent Office dated 2 March 2022 concerning the extension of the functionalities of Central Fee Payment	Communiqué de l'Office européen des brevets, en date du 2 mars 2022, relatif à l'extension des fonctionnalités du paiement centralisé des taxes A25
Mitteilung des Europäischen Patentamts vom 3. März 2022 betreffend die Anwendung von Regel 134 (5) EPÜ in der Situation infolge der militärischen Aggression gegen die Ukraine	Notice from the European Patent Office dated 3 March 2022 concerning the application of Rule 134(5) EPC in the situation resulting from the military aggression against Ukraine	Communiqué de l'Office européen des brevets, en date du 3 mars 2022, concernant l'application de la règle 134(5) CBE à la situation résultant de l'agression militaire contre l'Ukraine A26
Mitteilung des Europäischen Patentamts vom 4. März 2022 über die Aussetzung von Verfahren aufgrund der Vorlagen G 1/22 und G 2/22	Notice from the European Patent Office dated 4 March 2022 concerning the staying of proceedings due to referrals G 1/22 and G 2/22	Communiqué de l'Office européen des brevets, en date du 4 mars 2022, relatif à la suspension de procédures en raison des saisines G 1/22 et G 2/22 A27
Mitteilung des Europäischen Patentamts vom 9. März 2022 über den Zugang zu den Stellungnahmen von Beteiligten im Einspruchsverfahren und zu den Einwendungen Dritter	Notice from the European Patent Office dated 9 March 2022 about access to observations made by parties to opposition proceedings and by third parties	Communiqué de l'Office européen des brevets, en date du 9 mars 2022, relatif à l'accès aux observations des parties aux procédures d'opposition et aux observations des tiers A28
Mitteilung des Europäischen Patentamts vom 21. März 2022 über Recherchen- und Prüfungsgebühren	Notice from the European Patent Office dated 21 March 2022 concerning search and examination fees	Communiqué de l'Office européen des brevets, en date du 21 mars 2022, relatif aux taxes de recherche et d'examen A29
Vertretung	Representation	Représentation
Liste der beim EPA zugelassenen Vertreter	List of professional representatives before the EPO	Liste des mandataires agréés près l'Office européen des brevets A30
CEIPI-Seminare für die EEP-Vorprüfung 2023	CEIPI seminars for the EQE pre-examination 2023	Séminaires du CEIPI relatifs à l'examen préliminaire de l'EEQ 2023 A31
CEIPI Europäische Eignungsprüfung 2023 ("Hauptprüfung")	CEIPI European qualifying examination 2023 ("main examination")	CEIPI Examen européen de qualification 2023 ("examen principal") A32
CEIPI Grundausbildung im europäischen Patentrecht	CEIPI Basic training in European patent law	CEIPI Formation de base en droit européen des brevets A33
Gebühren	Fees	Taxes
Hinweis für die Zahlung von Gebühren, Auslagen und Verkaufspreisen, in der vom 1. April 2022 geltenden Fassung	Guidance for the payment of fees, expenses and prices applicable as from 1 April 2022	Avis concernant le paiement des taxes, redevances et tarifs de vente applicable à compter du 1 ^{er} avril 2022 A34
Warnung vor irreführenden Anpreisungen und Zahlungsaufforderungen von Unternehmen, die angeblich europäische Patente registrieren	Warning – beware of approaches and requests for payment from firms purporting to register European patents	Avertissement concernant les offres frauduleuses et les invitations à payer émanant de sociétés qui prétendent inscrire des brevets européens A35
BESCHWERDEKAMMERN	BOARDS OF APPEAL	CHAMBRES DE RECOURS
Mitteilung der Großen Beschwerdekammer zu den Verfahren G 1/22 und G 2/22	Communication from the Enlarged Board of Appeal concerning cases G 1/22 and G 2/22	Communication de la Grande Chambre de recours concernant les procédures G 1/22 et G 2/22 A36

INTERNATIONALE VERTRÄGE	INTERNATIONAL TREATIES	TRAITÉS INTERNATIONAUX
PCT	PCT	PCT
Vereinbarung zwischen der EPO und der WIPO nach dem PCT – Anhang D	Agreement between the EPO and WIPO under the PCT – Annex D	Accord entre l'OEB et l'OMPI au titre du PCT – Annexe D

EUROPÄISCHES PATENTAMT
EUROPEAN PATENT OFFICE
OFFICE EUROPÉEN DES BREVETS

Mitteilung des Europäischen Patentamts vom 2. März 2022 über die Erweiterung der Funktionen der Zentralen Gebührenzahlung

Mit Wirkung vom 1. April 2022 nimmt das EPA in den zentralen Dienst für die vereinfachte Entrichtung von Gebühren und die Einlösung von Rückerstattungen – die Zentrale Gebührenzahlung – Funktionen zur Verwaltung laufender Konten auf.

1. Nach ersten Verbesserungen des bestehenden Online-Dienstes für die Entrichtung von Gebühren und die Einlösung von Rückerstattungen wurde im September 2021 die Zentrale Gebührenzahlung eingeführt.¹ Diese soll den Nutzern einen zentralen Dienst bieten, mit dem sie über das gesamte Patenterteilungsverfahren hinweg und auf allen zulässigen Zahlungswegen online Gebühren entrichten und Rückerstattungen einlösen können. Die Funktionen der Online-Gebührenzahlung werden schrittweise in die Zentrale Gebührenzahlung migriert, damit ein reibungsloser Übergang gewährleistet ist; das EPA strebt eine vollständige Implementierung der Zentralen Gebührenzahlung und die Außerbetriebnahme der Online-Gebührenzahlung im September 2022 an.

2. Die nächste Phase der Migration beginnt am 1. April 2022, wenn die Zentrale Gebührenzahlung um erste Funktionen zur Verwaltung laufender Konten erweitert wird, z. B. um eine Übersicht der Kontobewegungen und der offenen Abbuchungsaufträge. Die restlichen Funktionen der Online-Gebührenzahlung, so auch die Nutzung des automatischen Abbuchungsverfahrens, werden im September 2022 in die Zentrale Gebührenzahlung migriert. Bis dahin laufen beide Systeme parallel. Da jedoch die Online-Gebührenzahlung eingestellt wird, empfiehlt das EPA den Nutzern dringend, sich bereits jetzt mit der Zentralen Gebührenzahlung vertraut zu machen und sie möglichst bald zu verwenden.

¹ Siehe Mitteilung des Europäischen Patentamts vom 13. Juli 2021 über die Zentrale Gebührenzahlung (ABl. EPA 2021, A61).

Notice from the European Patent Office dated 2 March 2022 concerning the extension of the functionalities of Central Fee Payment

As of 1 April 2022, the EPO will add a functionality for managing deposit accounts to the central service for making and facilitating fee payments and claiming refunds – Central Fee Payment.

1. Central Fee Payment (CFP) was launched in September 2021 following a first set of improvements made in the then existing online service for making payments and claiming refunds.¹ The aim of CFP is to offer a central service for paying fees and claiming refunds online, across the entire patent grant procedure and via all permitted payment methods. To allow for a smooth transition from Online Fee Payment (OFP) to CFP, we have opted for a phased migration of functionalities, striving for the full deployment of CFP and the decommissioning of OFP in September 2022.

2. The next phase of the migration process starts on 1 April 2022 when CFP will be extended to offer an initial set of features for managing deposit accounts, such as an overview of booked and pending transactions. We will migrate the remaining OFP functionalities to CFP, including the use of the automatic debiting procedure, in September 2022. Until then, both systems will run in parallel. However, as OFP will be decommissioned, we strongly encourage you to begin familiarising yourself with CFP and start using it as soon as possible.

¹ See Notice from the European Patent Office dated 13 July 2021 concerning Central Fee Payment (OJ EPO 2021, A61).

Communiqué de l'Office européen des brevets, en date du 2 mars 2022, relatif à l'extension des fonctionnalités du paiement centralisé des taxes

Le 1^{er} avril 2022, l'OEB introduira une nouvelle fonctionnalité de gestion des comptes courants. Celle-ci sera intégrée au service centralisé intitulé "paiement centralisé des taxes", qui facilite le paiement des taxes et qui permet de demander des remboursements.

1. Le paiement centralisé des taxes a été lancé en septembre 2021 après une première série d'améliorations du service en ligne disponible à l'époque pour effectuer des paiements et demander des remboursements.¹ Il vise à fournir un service central pour acquitter des taxes et demander des remboursements en ligne, tout au long de la procédure de délivrance des brevets et via toutes les méthodes de paiement autorisées. Afin de faciliter la transition du paiement des taxes en ligne au paiement centralisé des taxes, nous avons opté pour une migration progressive des fonctionnalités, dans l'optique du déploiement complet du paiement centralisé des taxes et de l'arrêt du paiement des taxes en ligne en septembre 2022.

2. La prochaine phase du processus de migration débutera le 1^{er} avril 2022, date à laquelle le paiement centralisé des taxes sera étendu afin de proposer une première série de fonctions de gestion des comptes courants, telles qu'un aperçu des opérations comptabilisées et en suspens. Les fonctions restantes du paiement des taxes en ligne, telles que l'utilisation de la procédure de prélèvement automatique, migreront vers le paiement centralisé des taxes en septembre 2022. Jusqu'à cette date, les deux systèmes fonctionneront en parallèle. Cependant, comme le paiement des taxes en ligne sera désactivé, nous vous encourageons vivement à vous familiariser avec le paiement centralisé des taxes et à l'utiliser dès que possible.

¹ Cf. Communiqué de l'Office européen des brevets, en date du 13 juillet 2021, concernant le paiement centralisé des taxes (JO OEB 2021, A61).

3. In der vorliegenden Mitteilung werden die bereits in die Zentrale Gebührenzahlung migrierten Funktionen zur Verwaltung laufender Konten erläutert (siehe Nr. I). Außerdem enthält sie Informationen zum Format von Sammelabbuchungsaufträgen in der Zentralen Gebührenzahlung (siehe Nr. II). Kurz vor der vollständigen Implementierung im September 2022 wird das EPA eine umfassende Mitteilung über die Zentrale Gebührenzahlung und alle ihre Funktionen veröffentlichen, die auch sämtliche bis dahin veröffentlichten Informationen enthalten wird. Diese wird dann als alleiniger Referenztext für alle in der Zentralen Gebührenzahlung bereitgestellten Funktionen dienen.

I. Verwaltung laufender Konten in der Zentralen Gebührenzahlung

4. Ab 1. April 2022 können Sie, wenn Sie sich mit Ihrer EPA-Smartcard bei der Zentralen Gebührenzahlung einloggen,² zwischen den Optionen für die Zahlung von Gebühren, die Einlösung von Gebührenrückerstattungen oder die Verwaltung des laufenden Kontos wählen. Anschließend können Sie entweder über **Verwaltung des laufenden Kontos** zur Übersichtsseite für Ihr laufendes Konto wechseln oder über **Nutzerrechte für das laufende Konto verwalten** zu den Standardfunktionen³ für die Zuweisung und Änderung der Nutzerrechte für Ihr laufendes Konto übergehen.

5. In der **Übersicht** können Sie Ihre Kontodaten einsehen sowie den aktuellen Kontostand und die Gesamtzahl der offenen Abbuchungsaufträge (einschließlich der automatischen und anderer online erteilter Abbuchungsaufträge) zum Zeitpunkt Ihres Logins abrufen. Ist Ihre Smartcard mit mehreren laufenden Konten verknüpft, können Sie in einem Drop-down-Menü das gewünschte Konto auswählen.

3. The present notice explains the features for managing deposit accounts that have already been migrated to CFP (point I). It also provides information on the format for filing batch debit orders using CFP (point II). Nearer the service's full deployment date in September, we will publish a comprehensive notice on CFP and all its functionalities, including all the information already published to date. That notice will then provide you with a single point of reference for all CFP functionalities.

I. Deposit account management in CFP

4. As of 1 April 2022, when accessing CFP with your EPO smart card,² you can choose between options to pay fees, claim refunds or manage deposit accounts. You can then either proceed to your deposit account overview page by selecting **Deposit account management** or choose the option **Manage deposit account user rights** to access the standard functionalities³ for distributing or reallocating user rights for your deposit account.

5. The **Overview** tab shows details of your deposit account as well as your account balance and the total number of pending orders (including automatic and other online debit orders) at the time of signing in. If your smart card is linked to multiple deposit accounts, you can choose between the different accounts in the drop-down menu.

3. Le présent communiqué décrit les fonctions de gestion des comptes courants qui ont déjà migré vers le paiement centralisé des taxes (point I). Il fournit également des informations sur le format prescrit pour déposer des ordres collectifs de débit à l'aide du paiement centralisé des taxes (point II). À l'approche de la date du déploiement intégral du service en septembre, nous publierons un communiqué exhaustif sur le paiement centralisé des taxes et sur toutes ses fonctions, qui comprendra toutes les informations publiées jusqu'alors. Ce communiqué vous fournira un point de repère unique pour toutes les fonctions du paiement centralisé des taxes.

I. Gestion des comptes courants dans le paiement centralisé des taxes

4. À compter du 1^{er} avril 2022, lorsque vous accédez au paiement centralisé des taxes avec votre carte à puce de l'OEB,² vous pourrez choisir entre plusieurs options pour acquitter des taxes, demander des remboursements ou gérer des comptes courants. Vous pourrez alors soit consulter la page d'aperçu de votre compte courant en sélectionnant **Gestion des comptes courants** soit choisir l'option **Gérer les droits d'utilisateur des comptes courants** afin d'accéder aux fonctions standard³ pour attribuer ou réaffecter les droits d'utilisateur concernant votre compte courant.

5. L'onglet **Aperçu** affiche les détails de votre compte courant ainsi que le solde de votre compte et le nombre total d'ordres en suspens (y compris les ordres de prélèvement automatique et les autres ordres de débit déposés en ligne) au moment de votre connexion. Si votre carte à puce est liée à plusieurs comptes courants, vous pouvez choisir entre les différents comptes dans le menu déroulant.

² Wenn Sie sich nur mit Ihrem Benutzernamen und Ihrem Passwort bei der Zentralen Gebührenzahlung einloggen, steht die Funktion **Verwaltung des laufenden Kontos** nicht zur Verfügung (siehe ABl. EPA 2021, A61).

³ Weitere Informationen zu diesen Funktionen finden Sie in den FAQ auf der EPA-Website unter epo.org/applying/online-services/administration/faq_de.html.

² Please note that the **Deposit account management** functionality is not available when accessing CFP using only your user name and password (see OJ EPO 2021, A61).

³ For further information on these functionalities, please consult the FAQ on the EPO website at epo.org/applying/online-services/administration/faq.html.

² Veuillez noter que la fonction **Gestion des comptes courants** n'est pas disponible lorsque vous accédez au paiement centralisé des taxes à l'aide uniquement de votre identifiant et de votre mot de passe (cf. JO OEB 2021, A61).

³ Pour en savoir plus sur ces fonctions, veuillez consulter la FAQ sur le site Internet de l'OEB à l'adresse epo.org/applying/online-services/administration/faq_fr.html.

6. In der Ansicht **Kontobewegungen** sind alle Kontobewegungen der letzten 40 Tage aufgelistet. Über eine Filterfunktion können Sie sich die Kontobewegungen der letzten zwei Jahre anzeigen lassen. Offene Abbuchungsaufträge werden für die nächsten 40 Tage angezeigt. Über das Drop-down-Menü können Sie zwischen den Kontobewegungen und den offenen Abbuchungsaufträgen wechseln. Bitte beachten Sie, dass in der Zentralen Gebührenzahlung Kontoauszüge nicht automatisch erstellt werden. Bei Bedarf können Sie Kontoauszüge selbst erzeugen, indem Sie über die Filterfunktion den gewünschten Zeitraum festlegen und den Auszug dann im PDF- oder CSV-Format herunterladen. Sie können Ihre Kontobewegungen auch nach Anmeldenummer, Gebührencode oder Verfahren (PCT, EP, UP) filtern.

7. Bis zur Außerbetriebnahme im September 2022 können Sie die Online-Gebührenzahlung weiterhin zur Erteilung von Abbuchungsaufträgen und zur Verwaltung Ihrer laufenden Konten nutzen. Beachten Sie jedoch, dass der aktuelle Stand Ihres laufenden Kontos, falls Sie sowohl über die Online-Gebührenzahlung als auch über die Zentrale Gebührenzahlung Abbuchungsaufträge erteilen, nur in der Übersicht der offenen Abbuchungsaufträge in der Zentralen Gebührenzahlung korrekt angezeigt wird. In der Online-Gebührenzahlung werden nämlich in der Übersicht der offenen Abbuchungsaufträge keine über die Zentrale Gebührenzahlung erteilten Abbuchungsaufträge angezeigt. In der Zentralen Gebührenzahlung hingegen werden alle offenen Abbuchungsaufträge, unabhängig davon wie sie erteilt wurden, korrekt angezeigt. Für einen vollständigen Überblick über die offenen Abbuchungsaufträge und den Kontostand empfiehlt das EPA den Nutzern daher dringend, die Zentrale Gebührenzahlung vollumfänglich zu nutzen und sich möglichst bald mit ihren Funktionen vertraut zu machen, bevor die Online-Gebührenzahlung im September 2022 endgültig eingestellt wird.

6. The **Transactions** tab shows a list of all transactions booked within the last 40 days. You can access transactions booked within the last two years using the filter function. Pending orders are displayed for the next 40 days. You can switch between booked and pending orders via the associated drop-down menu. Please note that CFP will not automatically issue periodic account statements. You can however create individual deposit account statements as needed by defining the required time period using the filter menu and download them in PDF or CSV format. You can also filter your transactions by application number, fee code or procedure (PCT, EP, UP).

7. You can continue to use OFP to file your debit orders and manage your deposit accounts until it is decommissioned in September 2022. Please note however that if you submit debit orders using both OFP and CFP, only the overview of pending orders in CFP will accurately reflect your current account status. This is because any debit orders filed via CFP will not be visible in the list of pending orders in OFP. CFP, on the other hand, will correctly display all pending orders irrespective of how they were filed. Therefore, in order to maintain an accurate overview of your pending orders and account balance, we strongly recommend making full use of CFP and familiarising yourself with its new functionalities as soon as possible before OFP is finally decommissioned in September 2022.

6. L'onglet **Opérations** affiche une liste des opérations comptabilisées dans les 40 derniers jours. Vous pouvez accéder aux opérations comptabilisées au cours des deux dernières années en utilisant la fonction de filtrage. Les ordres en suspens sont affichés pour les 40 jours suivants. Vous pouvez alterner entre ordres exécutés et ordres en suspens via le menu déroulant associé. Veuillez noter que des extraits de compte périodiques ne sont pas émis automatiquement dans le paiement centralisé des taxes. Vous pouvez cependant créer des extraits individuels de compte courant selon vos besoins, en définissant la période souhaitée à l'aide du menu de filtrage, et les télécharger au format PDF ou CSV. Vous pouvez également filtrer vos opérations par numéro de demande, code de taxe ou procédure (PCT, EP, UP).

7. Vous pouvez continuer d'utiliser le paiement des taxes en ligne pour déposer vos ordres de débit et gérer vos comptes courants jusqu'à sa désactivation en septembre 2022. Toutefois, veuillez noter que si vous soumettez des ordres de débit en utilisant à la fois le paiement des taxes en ligne et le paiement centralisé des taxes, seul l'aperçu des ordres en suspens dans le paiement centralisé des taxes reflétera correctement la situation actuelle de votre compte. En effet, les ordres de débit déposés via le paiement centralisé des taxes ne seront pas visibles dans la liste des ordres en suspens dans le paiement des taxes en ligne. En revanche, le paiement centralisé des taxes affichera correctement tous les ordres en suspens, indépendamment de leur mode de dépôt. Afin que vous ayez en permanence un aperçu exact de vos ordres en suspens et du solde de votre compte, nous vous recommandons donc vivement d'utiliser pleinement le paiement centralisé des taxes et de vous familiariser dès que possible avec ses nouvelles fonctions avant que le paiement des taxes en ligne ne soit définitivement désactivé en septembre 2022.

II. Format für die Einreichung von Gebührendateien in der Zentralen Gebührenzahung ("Sammelzahlungen")

8. Sammelzahlungen können im XML-Format oder als CSV-Datei in die Zentrale Gebührenzahung hochgeladen werden.⁴ Ab 1. April 2022 müssen XML-Dateien für Sammelzahlungen das Format **batch-payment-v2-00.dtd** haben.⁵ Das EPA empfiehlt den Nutzern daher, ihre Sammelzahlungsdateien möglichst bald auf dieses Format umzustellen. Sollten beim Hochladen Ihrer Sammelzahlungsdateien Probleme auftreten, überprüfen Sie bitte, ob Sie das richtige XML-Format nutzen. Falls Sie Unterstützung benötigen, kontaktieren Sie bitte das EPA über das Kontaktformular⁶. Falls Sie derzeit das Multipay-Tool für Ihre Sammelzahlungen nutzen, beachten Sie bitte, dass auch dieses zusammen mit der Online-Gebührenzahung im September 2022 außer Betrieb genommen wird.

9. Diese Mitteilung tritt am 1. April 2022 in Kraft.

II. Format for filing fee payment files in CFP ("batch payments")

8. Batch payments can be uploaded in CFP either in XML format or as CSV files.⁴ As of 1 April 2022, XML batch payments submitted via CFP must use the format **batch-payment-v2-00.dtd**.⁵ You are therefore strongly encouraged to update your batch payments to this format as soon as possible. If you encounter problems uploading batch payment files, please make sure you are using the correct XML format. Do not hesitate to get in touch with us via the contact form⁶ if you need assistance. If you are currently using the Multipay Tool to create your batch payments, please be aware that it will be decommissioned together with OFP in September 2022.

9. This notice enters into force on 1 April 2022.

II. Format prescrit pour déposer des fichiers de paiement de taxes dans le paiement centralisé des taxes ("paiements groupés")

8. Les paiements groupés peuvent être chargés dans le paiement centralisé des taxes soit au format XML soit en tant que fichiers CSV.⁴ À compter du 1^{er} avril 2022, les paiements groupés au format XML soumis via le paiement centralisé des taxes devront utiliser le format **batch-payment-v2-00.dtd**.⁵ Nous vous encourageons donc vivement à effectuer vos paiements groupés dans ce format dès que possible. Si vous rencontrez des problèmes pour charger des fichiers de paiements groupés, veuillez vous assurer que vous utilisez le format XML correct. N'hésitez pas à nous contacter via le formulaire de contact⁶ si vous avez besoin d'aide. Si vous utilisez actuellement le Multipay Tool pour créer vos paiements groupés, veuillez noter qu'il sera désactivé en septembre 2022 avec le paiement des taxes en ligne.

9. Le présent communiqué entrera en vigueur le 1^{er} avril 2022.

⁴ Siehe Mitteilung des Europäischen Patentamts vom 13. Juli 2021 über die Zentrale Gebührenzahung (ABl. EPA 2021, A61).

⁵ Weitere Informationen zum Format von Sammelzahlungsdateien finden Sie auf der EPA-Website unter epo.org/applying/online-services/fee-payment/batch-payments-documentation_de.html.

⁶ new.epo.org/de/contact-us.

⁴ See Notice from the European Patent Office dated 13 July 2021 concerning Central Fee Payment (OJ EPO 2021, A61).

⁵ Further technical information on the format of batch payments is available on the EPO website under epo.org/applying/online-services/fee-payment/batch-payments-documentation.html.

⁶ new.epo.org/en/contact-us.

⁴ Cf. Communiqué de l'Office européen des brevets, en date du 13 juillet 2021, concernant le paiement centralisé des taxes (JO OEB 2021, A61).

⁵ Des informations techniques concernant les formats de fichiers pour les paiements groupés figurent sur le site Internet de l'OEB à l'adresse epo.org/applying/online-services/fee-payment/batch-payments-documentation_fr.html.

⁶ new.epo.org/fr/contact-us.

Mitteilung des Europäischen Patentamts vom 3. März 2022 betreffend die Anwendung von Regel 134 (5) EPÜ in der Situation infolge der militärischen Aggression gegen die Ukraine

1. In Anbetracht der militärischen Aggression gegen die Ukraine wird auf die nach dem Europäischen Patentübereinkommen bei Fristversäumnissen allgemein anwendbaren Rechtsbehelfe und insbesondere auf Regel 134 (5) EPÜ hingewiesen.

2. Regel 134 (5) EPÜ bietet eine Absicherung bei Fristversäumnissen infolge einer durch ein außerordentliches Ereignis verursachten Störung der Zustellung oder Übermittlung der Post mit Wirkung für den Sitz oder Wohnsitz oder den Ort der Geschäftstätigkeit eines Anmelders oder Beteiligten oder seines Vertreters. Diese Vorschrift ist auf Fälle anwendbar, in denen das Fristversäumnis auf außerordentliche Umstände zurückzuführen ist, die der Betroffene nicht zu vertreten hat; sie kann daher von allen Anmeldern, Verfahrensbeteiligten oder deren Vertretern geltend gemacht werden, die durch die Aggression gegenüber der Ukraine beeinträchtigt sind.

3. Nach Regel 134 (5) EPÜ gilt ein verspätet eingegangenes Schriftstück als rechtzeitig eingegangen, wenn der Betroffene den Nachweis erbringt, dass es an einem der letzten zehn Tage vor Ablauf einer Frist aufgrund dieses außerordentlichen Ereignisses nicht möglich war, die Frist einzuhalten, und der Versand spätestens am fünften Tag nach Ende der Störung vorgenommen wurde.

4. Bezüglich der im PCT vorgesehenen Fristen und Bedingungen wird auf Regel 82^{quater}.1 PCT verwiesen. Diese Vorschrift ist auf anhängige internationale Anmeldungen in der internationalen Phase anwendbar, jedoch nicht auf die Prioritätsfrist. Geht eine internationale Anmeldung nach Ablauf der Prioritätsfrist beim EPA ein, so ist aber unter Umständen eine Wiederherstellung des Prioritätsrechts nach Regel 26^{bis}.3 PCT möglich.

Notice from the European Patent Office dated 3 March 2022 concerning the application of Rule 134(5) EPC in the situation resulting from the military aggression against Ukraine

1. In view of the recent military aggression against Ukraine, attention is drawn to the general legal remedies provided for under the European Patent Convention in cases of non-observance of time limits and, more specifically, to Rule 134(5) EPC.

2. Rule 134(5) EPC offers a safeguard in the case of non-observance of a time limit as a result of a dislocation in the delivery or transmission of mail caused by an exceptional occurrence affecting the locality where an applicant, a party or their representative resides or has their place of business. This provision applies to cases where the failure to observe time limits is the result of exceptional circumstances beyond the control of the person concerned and may therefore be invoked by any applicants, parties to proceedings or their representatives affected by the aggression against Ukraine.

3. Pursuant to Rule 134(5) EPC, any document received late will be deemed to have been received in due time if the person concerned offers evidence that on any of the ten days preceding the day of expiry of a period, it was not possible to observe the time limit due to such an exceptional occurrence and that the mailing or the transmission was effected at the latest on the fifth day after the end of the disruption.

4. As for time limits and conditions applicable under the PCT, applicants are referred to Rule 82^{quater}.1 PCT. This provision applies to international applications pending in the international phase, but not to the period for claiming priority. Nevertheless, if an international application is received at the EPO after expiry of the priority period, restoration of the right of priority pursuant to Rule 26^{bis}.3 PCT may be available.

Communiqué de l'Office européen des brevets, en date du 3 mars 2022, concernant l'application de la règle 134(5) CBE à la situation résultant de l'agression militaire contre l'Ukraine

1. Compte tenu de l'agression militaire contre l'Ukraine, l'Office européen des brevets attire l'attention sur la règle 134(5) CBE, outre les moyens de recours généralement applicables au titre de la Convention sur le brevet européen en cas d'inobservation d'un délai.

2. La règle 134(5) CBE offre une protection lorsqu'un délai n'a pas été observé parce que la distribution ou l'acheminement du courrier ont été perturbés en raison de circonstances exceptionnelles qui ont touché la localité où un demandeur, une partie intéressée ou son mandataire a son domicile ou son siège. Cette disposition s'applique aux cas où l'inobservation des délais résulte de circonstances exceptionnelles indépendantes de la volonté de la personne concernée. Les demandeurs, les parties aux procédures ou leurs mandataires qui ont été affectés par l'agression contre l'Ukraine peuvent donc s'en prévaloir.

3. Conformément à la règle 134(5) CBE, tout document reçu tardivement sera réputé avoir été reçu dans les délais si la personne concernée apporte la preuve que, lors de l'un quelconque des dix jours qui ont précédé la date d'expiration d'un délai, il était impossible d'observer ce délai en raison de circonstances exceptionnelles et que l'expédition ou l'acheminement du courrier ont été effectués au plus tard le cinquième jour suivant la fin de la perturbation.

4. S'agissant des délais et conditions applicables en vertu du PCT, les demandeurs sont invités à se référer à la règle 82^{quater}.1 PCT. Cette règle s'applique aux demandes internationales en instance dans la phase internationale, mais pas au délai de priorité. Néanmoins, si une demande internationale est reçue par l'OEB après l'expiration du délai de priorité, le droit de priorité peut éventuellement être restauré au titre de la règle 26^{bis}.3 PCT.

Mitteilung des Europäischen Patentamts vom 4. März 2022 über die Aussetzung von Verfahren aufgrund der Vorlagen G 1/22 und G 2/22

1. Die Vorlagen G 1/22 und G 2/22 ("Prioritätsberechtigung") sind bei der Großen Beschwerdekammer anhängig. Die vorliegende Kammer möchte klären lassen, ob das EPÜ dem EPA die Zuständigkeit für die Feststellung verleiht, ob ein Beteiligter wirksam beansprucht, ein Rechtsnachfolger gemäß Artikel 87 (1) EPÜ zu sein (Frage 1). Für den Fall, dass dies bejaht wird, fragt die Kammer ferner, ob sich ein Beteiligter B wirksam auf das in einer PCT-Anmeldung beanspruchte Prioritätsrecht berufen kann, wenn in der PCT-Anmeldung der Beteiligte A als Anmelder nur für die Vereinigten Staaten und der Beteiligte B als Anmelder für andere Bestimmungsstaaten genannt ist, wenn die PCT-Anmeldung die Priorität einer früheren Anmeldung beansprucht, in der der Beteiligte A als Anmelder genannt ist, und wenn die in der PCT-Anmeldung beanspruchte Priorität Artikel 4 der Pariser Verbandsübereinkunft entspricht (Frage 2). Die der Großen Beschwerdekammer vorgelegten Fragen sind in den Entscheidungen T 1513/17 und T 2719/19 enthalten (verbundene Verfahren).

2. Der Präsident des EPA hat in Anbetracht der potenziellen Auswirkungen der Vorlage beschlossen, dass alle Prüfungs- und Einspruchsverfahren vor dem EPA, deren Ausgang völlig von der Entscheidung der Großen Beschwerdekammer abhängt, von Amts wegen ausgesetzt werden. Die Aussetzung wird möglichst bald, nachdem die Große Beschwerdekammer ihre Entscheidung erlassen hat, aufgehoben.

3. Dies betrifft Prüfungs- und Einspruchsverfahren, in denen das Recht auf Inanspruchnahme der Priorität als Rechtsnachfolger gemäß Artikel 87 (1) EPÜ für die Entscheidung der Abteilung relevant ist und (über einen möglichen PCT-Antrag hinaus) keine Beweise vorliegen, dass das Prioritätsrecht vom Anmelder der Prioritätsanmeldung auf den Anmelder der infrage stehenden Anmeldung vor deren Anmeldetag übertragen wurde.

Notice from the European Patent Office dated 4 March 2022 concerning the staying of proceedings due to referrals G 1/22 and G 2/22

1. Referrals G 1/22 and G 2/22 ("Entitlement to priority") are pending before the Enlarged Board of Appeal. The referring board seeks to clarify if the EPC confers jurisdiction on the EPO to determine whether a party validly claims to be a successor in title as referred to in Article 87(1) EPC (question 1). In case this is answered in the affirmative, the board further asks whether a party B can validly rely on the priority right claimed in a PCT application if the PCT application designates party A as applicant for the US only and party B as applicant for other designated states, and the PCT application claims priority from an earlier application designating party A as the applicant, and the priority claimed in the PCT application is in compliance with Article 4 of the Paris Convention (question 2). The questions referred to the Enlarged Board of Appeal can be found in decisions T 1513/17 and T 2719/19 (consolidated proceedings).

2. The President of the EPO has decided that, in view of the potential impact of the referral, all examination and opposition proceedings before the EPO in which the decision depends entirely on the outcome of the referrals will be stayed *ex officio*. The stay will be lifted as soon as possible after the Enlarged Board of Appeal has issued its decision.

3. This concerns examination and opposition proceedings where the entitlement to claim priority as successor in title under Article 87(1) EPC is relevant for the division's decision and there is no evidence (beyond a possible PCT request) that the priority right was transferred from the applicant of the priority application to the applicant of the application in question before the filing date of the latter.

Communiqué de l'Office européen des brevets, en date du 4 mars 2022, relatif à la suspension de procédures en raison des saisines G 1/22 et G 2/22

1. Les saisines G 1/22 et G 2/22 ("Droit à la priorité") sont en instance devant la Grande Chambre de recours. La chambre à l'origine des saisines cherche à établir si la CBE donne compétence à l'OEB pour déterminer si une partie se prévaut valablement de la qualité d'ayant cause au sens de l'article 87(1) CBE (question 1). En cas de réponse affirmative à cette question, elle demande aussi si une partie B peut valablement se fonder sur le droit de priorité revendiqué dans une demande PCT lorsque, dans cette demande PCT, la partie A est indiquée comme demandeur pour les États-Unis uniquement et la partie B comme demandeur pour d'autres États désignés, que la demande PCT revendique la priorité d'une demande antérieure dans laquelle la partie A est indiquée comme demandeur et que la priorité revendiquée dans la demande PCT est conforme à l'article 4 de la Convention de Paris (question 2). Les questions soumises à la Grande Chambre de recours figurent dans les décisions T 1513/17 et T 2719/19 (procédure commune).

2. Eu égard à l'incidence potentielle de ces saisines, le Président de l'OEB a décidé que toutes les procédures d'examen et d'opposition devant l'OEB dont l'issue dépend entièrement de la décision de la Grande Chambre de recours, seront suspendues d'office. Une fois que la Grande Chambre de recours aura statué, la suspension sera levée le plus rapidement possible.

3. Sont concernées les procédures d'examen et d'opposition dans lesquelles le droit de revendiquer la priorité en tant qu'ayant cause au sens de l'article 87(1) CBE est pertinent pour la décision de la division et dans lesquelles il n'y a aucune preuve (au-delà d'une éventuelle requête PCT) selon laquelle le droit de priorité a été transféré du demandeur ayant déposé la demande fondant la priorité au demandeur ayant déposé la demande concernée avant la date de dépôt de cette dernière demande.

4. Wird ein Verfahren ausgesetzt, so unterrichtet die zuständige Prüfungs- bzw. Einspruchsabteilung die Beteiligten davon (s. Richtlinien für die Prüfung im EPA, E-VII, 3). Gleichzeitig nimmt sie Mitteilungen zurück, in denen Erwidierungsfristen festgesetzt wurden, und erlässt keine weiteren Mitteilungen zur Festsetzung von Fristen, bis die Entscheidung der Großen Beschwerdekammer ergangen ist. Danach wird ein Bescheid über die Wiederaufnahme des Verfahrens versandt.

5. Diese Mitteilung ist ab sofort anwendbar.

4. If proceedings are stayed, the examining or opposition division concerned will inform the parties accordingly (see Guidelines for Examination at the EPO, E-VII, 3). At the same time, it will withdraw any communications setting them time limits to react, and will despatch no further such communications until the Enlarged Board of Appeal has given its decision, whereupon a communication will be issued concerning the resumption of the proceedings.

5. The present notice is applicable with immediate effect.

4. Lorsqu'une affaire est suspendue, la division d'examen ou la division d'opposition compétente en informera les parties intéressées (cf. Directives relatives à l'examen pratiqué à l'OEB, E-VII, 3). Elle retirera en même temps toute notification leur impartissant un délai de réponse et aucune nouvelle notification à cet effet ne sera envoyée. Une fois que la Grande Chambre de recours aura rendu sa décision, une nouvelle notification sera émise concernant la reprise de la procédure.

5. Le présent communiqué est applicable avec effet immédiat.

Mitteilung des Europäischen Patentamts vom 9. März 2022 über den Zugang zu den Stellungnahmen von Beteiligten im Einspruchsverfahren und zu den Einwendungen Dritter

1. Zur weiteren Vereinfachung und Digitalisierung der Verfahren hat das EPA beschlossen, die Praxis, die auf Patent- und Nichtpatentliteratur angewandt wird, auf alle im Einspruchsverfahren eingereichten Anlagen auszuweiten. Somit wird es die Kopien von Unterlagen, die der Einspruchsschrift oder Briefen als Anlagen beigefügt sind und die im Europäischen Patentregister eingesehen und heruntergeladen werden können, nicht mehr automatisch mitsenden.

Das EPA wird jedoch weiterhin Einspruchsschriften und sämtliche Briefe den übrigen Beteiligten zu Informationszwecken übermitteln.¹ Außerdem wird es Dokumente übermitteln, die nicht im Europäischen Patentregister eingesehen werden können (z. B. Modelle oder Videos) oder die nicht ohne Weiteres lesbar sind (z. B. farbige Unterlagen). Papierkopien der im Register vorhandenen Unterlagen werden den am Einspruchsverfahren Beteiligten auf Antrag weiterhin kostenlos zur Verfügung gestellt.

Den Beteiligten an einer mündlichen Verhandlung wird empfohlen, vor der Verhandlung anhand der elektronischen Akte im Europäischen Patentregister zu überprüfen, ob ihnen alle maßgeblichen Dokumente vorliegen.

2. Darüber hinaus wird diese Praxis auch auf die Einwendungen Dritter ausgeweitet.² Das EPA wird weiterhin die in einem anhängigen Verfahren eingereichten Einwendungen an alle Beteiligten übermitteln.³ Die dazugehörigen Anlagen werden im Europäischen Patentregister zur Einsicht und zum Herunterladen zur Verfügung gestellt.

3. Diese Änderung ist auf Vorbringen anzuwenden, die am oder nach dem 2. Mai 2022 eingereicht werden.

¹ Praxis in Anwendung der Regeln 79 und 81 EPÜ.

² Einwendungen, die nach Regel 114 (1) EPÜ eingereicht werden.

³ Einwendungen, die gemäß Regel 114 (2) EPÜ mitgeteilt werden.

Notice from the European Patent Office dated 9 March 2022 about access to observations made by parties to opposition proceedings and by third parties

1. In order to further simplify and digitalise its procedures, the EPO has decided to extend the practice applied to patent and non-patent literature to all annexes filed during opposition proceedings. As a result, it will no longer automatically transmit copies of any documents annexed to notices of opposition or to letters which are available for inspection and for download in the European Patent Register.

The EPO will, however, continue to communicate notices of opposition and all letters to the other parties for information.¹ It will also communicate documents which are not available for inspection in the European Patent Register (e.g. models or videos) or which are not easily legible (e.g. colour documents). Paper copies of documents in the Register will continue to be made available to parties to opposition proceedings free of charge on request.

Parties attending oral proceedings are advised to check the electronic file via the European Patent Register in advance of the proceedings to ensure that they are in possession of all the relevant documents.

2. Similarly, this practice will also be extended to third-party observations.² The EPO will continue to communicate such observations filed anytime during pending proceedings to all the parties.³ Their annexes will be made available for inspection and for download in the European Patent Register.

3. This change applies to submissions made on or after 2 May 2022.

¹ Practice in application of Rules 79 and 81 EPC.

² Observations filed under Rule 114(1) EPC.

³ Observations communicated in accordance with Rule 114(2) EPC.

Communiqué de l'Office européen des brevets, en date du 9 mars 2022, relatif à l'accès aux observations des parties aux procédures d'opposition et aux observations des tiers

1. En vue de simplifier et de numériser encore davantage ses procédures, l'OEB a décidé d'étendre la pratique appliquée à la littérature brevet et non-brevet afin qu'elle s'applique également à toutes les annexes déposées pendant les procédures d'opposition. Par conséquent, il ne transmettra plus automatiquement les copies des documents joints aux actes d'opposition ou aux lettres qui sont ouverts à l'inspection publique et au téléchargement dans le Registre européen des brevets.

En revanche, l'OEB continuera de notifier les actes d'opposition et toutes les lettres aux autres parties, pour information.¹ Il notifiera aussi les documents qui ne sont pas ouverts à l'inspection publique dans le Registre européen des brevets (p. ex. modèles ou vidéos) ou qui sont difficilement lisibles (p. ex. documents couleur). Des copies papier des documents du Registre continueront d'être fournies gratuitement, sur requête, aux parties aux procédures d'opposition.

Si une procédure orale doit se tenir, il est conseillé aux parties de consulter le dossier électronique via le Registre européen des brevets avant cette procédure, afin de s'assurer qu'elles sont en possession de tous les documents pertinents.

2. De même, cette pratique sera également étendue aux observations des tiers.² L'OEB continuera de notifier à l'ensemble des parties les observations qui sont présentées par des tiers à tout moment au cours de procédures en instance.³ Les annexes correspondantes seront ouvertes à l'inspection publique et au téléchargement dans le Registre européen des brevets.

3. Ce changement de pratique s'applique aux moyens déposés à compter du 2 mai 2022.

¹ Pratique conforme aux règles 79 et 81 CBE.

² Observations présentées au titre de la règle 114(1) CBE.

³ Observations notifiées conformément à la règle 114(2) CBE.

4. Diese Mitteilung ersetzt die in ABI. EPA 2020, A106 veröffentlichte Mitteilung.⁴

4. This notice supersedes the notice published in OJ EPO 2020, A106.⁴

4. Le présent communiqué remplace le communiqué publié au JO OEB 2020, A106.⁴

⁴ Mitteilung des Europäischen Patentamts vom 28. August 2020 über die Übermittlung von Stellungnahmen der Beteiligten an die übrigen Beteiligten im Einspruchsverfahren zu Informationszwecken.

⁴ Notice from the European Patent Office dated 28 August 2020 concerning the communication for information purposes of observations made by parties to opposition proceedings to the other parties to the proceedings.

⁴ Communiqué de l'Office européen des brevets, en date du 28 août 2020, relatif à la notification, pour information, des observations des parties aux autres parties dans la procédure d'opposition.

Mitteilung des Europäischen Patentamts vom 21. März 2022 über Recherchen- und Prüfungsgebühren

Am 1. April 2022 tritt ein Beschluss des Verwaltungsrats in Kraft:

- CA/D 13/21 vom 15. Dezember 2021 (ABl. EPA 2022, A2) zur Änderung des Artikels 2 der Gebührenordnung, nachstehend "GebO 2022" genannt.

Die vorliegende Mitteilung aktualisiert die Beträge der Recherchen- und Prüfungsgebühren nach Maßgabe der GebO 2022. Sie ersetzt die entsprechende Mitteilung vom 20. März 2020 (ABl. EPA 2020, A30).

Die neuen Beträge der Recherchen- und Prüfungsgebühren sind für Zahlungen verbindlich, die ab dem 1. April 2022 geleistet werden.

Übergangsregelung: Wird eine Gebühr innerhalb von sechs Monaten nach dem 1. April 2022 fristgerecht entrichtet, jedoch nur in der vor dem 1. April 2022 maßgebenden Höhe, so gilt diese Gebühr als wirksam entrichtet, wenn die Differenz innerhalb von zwei Monaten nach einer entsprechenden Aufforderung durch das Europäische Patentamt beglichen wird.

Die Diagramme im Anhang zu dieser Mitteilung geben einen Überblick über Standardfälle.

1. Erweiterter europäischer Recherchenbericht für Anmeldungen ab dem 1. Juli 2005

Nach Artikel 3 (2) des Verwaltungsratsbeschlusses vom 9. Dezember 2004 (ABl. EPA 2005, 5) gilt die Regel 62 EPÜ für europäische Patentanmeldungen und in die europäische Phase eintretende internationale Anmeldungen, die ab dem 1. Juli 2005 eingereicht werden.

Notice from the European Patent Office dated 21 March 2022 concerning search and examination fees

On 1 April 2022 an Administrative Council decision enters into force:

- CA/D 13/21 of 15 December 2021 (OJ EPO 2022, A2), amending Article 2 of the Rules relating to Fees, hereinafter referred to as "RFees 2022".

The present notice updates the amounts of search and examination fees to reflect the RFees 2022. It replaces the corresponding notice of 20 March 2020 (OJ EPO 2020, A30).

The new amounts of the search and examination fees will be binding on payments made on or after 1 April 2022.

Transitional arrangement: If within six months of 1 April 2022 a fee is paid in due time but only in the amount due before 1 April 2022, it will be deemed to have been validly paid if the deficit is made good within two months of an invitation to that effect from the European Patent Office.

The diagrams annexed to this notice give an overview of standard cases.

1. Extended European search report for applications filed on or after 1 July 2005

In accordance with Article 3(2) of the Administrative Council's decision of 9 December 2004 (OJ EPO 2005, 5), Rule 62 EPC applies to European patent applications and international applications entering the European phase that are filed on or after 1 July 2005.

Communiqué de l'Office européen des brevets, en date du 21 mars 2022, relatif aux taxes de recherche et d'examen

Une décision du Conseil d'administration entrera en vigueur le 1^{er} avril 2022 :

- la décision CA/D 13/21 du 15 décembre 2021 (JO OEB 2022, A2), modifiant l'article 2 du règlement relatif aux taxes, ci-après dénommé "RRT 2022".

Le présent communiqué met à jour les montants des taxes de recherche et d'examen conformément au RRT 2022. Il remplace le communiqué correspondant du 20 mars 2020 (JO OEB 2020, A30).

Les nouveaux montants des taxes de recherche et d'examen sont applicables aux paiements effectués à compter du 1^{er} avril 2022.

Disposition transitoire : si, dans un délai de six mois à compter du 1^{er} avril 2022, une taxe est acquittée dans les délais, mais seulement à concurrence du montant applicable avant le 1^{er} avril 2022, cette taxe est réputée valablement acquittée si le montant restant dû est versé dans les deux mois qui suivent une invitation à cet effet de l'Office européen des brevets.

Les diagrammes annexés au présent communiqué donnent un aperçu des cas type.

1. Rapport de recherche européenne élargi pour les demandes déposées à partir du 1^{er} juillet 2005

Conformément à l'article 3(2) de la décision du Conseil d'administration du 9 décembre 2004 (JO OEB 2005, 5), la règle 62 CBE est applicable aux demandes de brevet européen et aux demandes internationales entrant dans la phase européenne qui sont déposées à partir du 1^{er} juillet 2005.

Für diese Anmeldungen wird die europäische oder die ergänzende europäische Recherche ergänzt durch eine Stellungnahme dazu, ob die Anmeldung und die Erfindung, die sie zum Gegenstand hat, die Erfordernisse des EPÜ zu erfüllen scheinen.¹

Im Einzelnen gilt das Verfahren nach Regel 62 EPÜ für

- europäische Patentanmeldungen, die ab dem 1. Juli 2005 eingereicht werden, einschließlich
- Teilanmeldungen nach Artikel 76 EPÜ, die ab dem 1. Juli 2005 eingereicht werden (auch wenn die frühere Anmeldung ein Anmeldedatum vor dem 1. Juli 2005 hat), und
- internationale Anmeldungen, die ab dem 1. Juli 2005 eingereicht werden und später in die europäische Phase eintreten.

Für diese Anmeldungen gelten folgende Gebühren:²

- Die **Recherchegebühr** für die europäische Recherche oder ergänzende europäische Recherche beläuft sich nach der GebO 2022 auf 1 390 EUR (aufgrund von Beschlüssen des Verwaltungsrats nach Artikel 153 (7) EPÜ fällt jedoch die Gebühr für die ergänzende europäische Recherche in bestimmten Fällen nicht an oder ist herabgesetzt, siehe unten Nr. 3).
- Die **Prüfungsgebühr** beläuft sich nach der GebO 2022 auf 1 750 EUR, in den nachstehend unter Nr. 3 a) genannten Fällen jedoch auf 1 955 EUR.

For such applications, the European or supplementary European search report is accompanied by an opinion on whether the application and the invention to which it relates seem to meet the requirements of the EPC.¹

The procedure established by Rule 62 EPC specifically applies to:

- European patent applications filed on or after 1 July 2005, including
- divisional applications under Article 76 EPC filed on or after 1 July 2005 (even if the earlier application has a filing date prior to 1 July 2005), and
- international applications filed on or after 1 July 2005 and subsequently entering the European phase.

Such applications are subject to the following fees:²

- The **search fee** for the European or supplementary European search under RFees 2022 is EUR 1 390 (but pursuant to Council decisions taken under Article 153(7) EPC the fee for the supplementary European search is in certain cases not payable or is reduced, see point 3 below).
- The **examination fee** under RFees 2022 is EUR 1 750, or EUR 1 955 in the cases referred to in point 3(a) below.

Pour ces demandes, la recherche européenne ou la recherche européenne complémentaire est accompagnée d'un avis sur la question de savoir si la demande et l'invention qui en fait l'objet semblent satisfaire aux exigences de la CBE.¹

Dans les faits, la procédure prévue à la règle 62 CBE est applicable

- aux demandes de brevet européen déposées à partir du 1^{er} juillet 2005, y compris
- aux demandes divisionnaires au titre de l'article 76 CBE déposées à partir du 1^{er} juillet 2005 (même si la demande initiale a une date de dépôt antérieure au 1^{er} juillet 2005), et
- aux demandes internationales qui sont déposées à partir du 1^{er} juillet 2005 et qui entrent ultérieurement dans la phase européenne.

Pour ces demandes, les taxes suivantes s'appliquent :²

- La **taxe de recherche** due pour la recherche européenne ou la recherche européenne complémentaire s'élève à 1 390 EUR conformément au RRT 2022 (cependant, en vertu de décisions prises par le Conseil d'administration au titre de l'article 153(7) CBE, la taxe due pour la recherche européenne complémentaire n'est pas perçue ou est réduite dans certains cas ; cf. paragraphe 3 ci-dessous).
- Le montant de la **taxe d'examen** est de 1 750 EUR conformément au RRT 2022 mais, dans les cas mentionnés au paragraphe 3 a) ci-dessous, il s'élève à 1 955 EUR.

¹ Bitte beachten Sie, dass keine Stellungnahme nach Regel 62 EPÜ, sondern eine Mitteilung nach Regel 71 (1) oder (3) EPÜ ergeht, wenn der Anmelder die Prüfungsgebühr entrichtet, bevor ihm der europäische Recherchenbericht zugegangen ist, und auf die Mitteilung nach Regel 70 (2) EPÜ verzichtet, da dann bereits ein wirksamer Prüfungsantrag vorliegt und somit nach Regel 10 (4) EPÜ die Prüfungsabteilung zuständig ist. Die das EPÜ 1973 betreffenden Erläuterungen in Abschnitt II der Mitteilung des EPA vom 1. Juli 2005 (ABI. EPA 2005, 435, 437) gelten nach wie vor entsprechend.

² In den in Fußnote 1 genannten Sonderfällen beträgt nach der GebO 2022 die Recherchegebühr 1 390 EUR und die Prüfungsgebühr 1 750 EUR.

¹ Please note that an applicant who pays the examination fee before receiving the European search report and waives the communication under Rule 70(2) EPC is sent a communication under Rule 71(1) or (3) EPC rather than an opinion under Rule 62 EPC, since a valid request for examination has already been made and the examining division becomes responsible under Rule 10(4) EPC; the explanations relating to the EPC 1973 in section II of the notice from the EPO dated 1 July 2005 (OJ EPO 2005, 435, 437) still apply *mutatis mutandis*.

² In the special cases mentioned in footnote 1, under RFees 2022 the search fee amounts to EUR 1 390 and the examination fee to EUR 1 750.

¹ Si le demandeur a acquitté la taxe d'examen avant de recevoir le rapport de recherche européenne, et qu'il renonce à la notification prévue à la règle 70(2) CBE, il n'est pas émis d'avis au titre de la règle 62 CBE, mais une notification selon la règle 71(1) ou (3) CBE, parce qu'une requête en examen valable existe déjà et que c'est la division d'examen qui est responsable du dossier au titre de la règle 10(4) CBE ; les explications relatives à la CBE 1973 figurant dans la section II de la communication de l'OEB en date du 1^{er} juillet 2005 (JO OEB 2005, 435, 437) continuent de s'appliquer par analogie.

² Pour les cas spécifiques mentionnés dans la note en bas de page n° 1, la taxe de recherche s'élève à 1 390 EUR et la taxe d'examen à 1 750 EUR, conformément au RRT 2022.

2. Anmeldungen, die vor dem 1. Juli 2005 eingereicht wurden

Zu europäischen Patentanmeldungen, die vor dem 1. Juli 2005 eingereicht wurden, wird kein erweiterter europäischer Recherchenbericht erstellt. Gleiches gilt für internationale Anmeldungen, die vor dem 1. Juli 2005 eingereicht wurden, auch wenn sie erst ab dem 1. Juli 2005 in die europäische Phase eintreten.

Die **Recherchegebühr** für die ergänzende europäische Recherche³ beläuft sich nach der GebO 2022 auf 950 EUR (aufgrund von Beschlüssen des Verwaltungsrats nach Artikel 153 (7) EPÜ fällt jedoch die Gebühr für die ergänzende europäische Recherche in bestimmten Fällen nicht an, siehe unten Nr. 3).

Die **Prüfungsgebühr** beläuft sich nach der GebO 2022 auf 1 955 EUR.

2. Applications filed before 1 July 2005

Extended European search reports are not drawn up for European patent applications filed before 1 July 2005. The same applies to international applications filed before 1 July 2005, even if they enter the European phase on or after 1 July 2005.

The **search fee** for the supplementary European search³ under RFees 2022 is EUR 950 (but pursuant to Council decisions taken under Article 153(7) EPC the fee for the supplementary European search is in certain cases not payable, see point 3 below).

The **examination fee** under RFees 2022 is EUR 1 955.

2. Demandes déposées avant le 1^{er} juillet 2005

Il n'est pas établi de rapport de recherche européenne élargi pour les demandes de brevet européen déposées avant le 1^{er} juillet 2005. Il en va de même pour les demandes internationales déposées avant le 1^{er} juillet 2005, et ce, même si elles n'entrent dans la phase européenne qu'à partir du 1^{er} juillet 2005.

La **taxe de recherche** due pour la recherche européenne complémentaire³ s'élève à 950 EUR conformément au RRT 2022 (cependant, en vertu de décisions prises par le Conseil d'administration au titre de l'article 153(7) CBE, la taxe due pour la recherche européenne complémentaire n'est pas perçue dans certains cas ; cf. paragraphe 3 ci-dessous).

Le montant de la **taxe d'examen** est de 1 955 EUR conformément au RRT 2022.

³ Bei europäischen Anmeldungen, die vor dem 1. Juli 2005 eingereicht wurden, ist die Frist für die Zahlung der Gebühr für die europäische Recherche (Artikel 78 (2) EPÜ) bereits abgelaufen.

³ In the case of European applications filed before 1 July 2005 the time limit for the payment of the fee for the European search (Article 78(2) EPC) has already expired.

³ Pour les demandes européennes déposées avant le 1^{er} juillet 2005, le délai pour le paiement de la taxe due pour la recherche européenne (article 78(2) CBE) a déjà expiré.

3. Keine ergänzende europäische Recherche oder Herabsetzung der Gebühr für eine ergänzende europäische Recherche

Nach Artikel 153 (7) EPÜ wird zu internationalen Anmeldungen, die in die europäische Phase eintreten, ein ergänzender europäischer Recherchenbericht erstellt, für den beim Eintritt in die europäische Phase die Recherchegebühr entrichtet werden muss. Der Verwaltungsrat kann jedoch beschließen, dass auf einen ergänzenden europäischen Recherchenbericht verzichtet oder die Gebühr herabgesetzt wird. Aus den derzeit geltenden Beschlüssen des Verwaltungsrats nach Artikel 153 (7) EPÜ ergibt sich Folgendes:

a) Es wird **kein ergänzender europäischer Recherchenbericht** zu einer internationalen Anmeldung erstellt, wenn das **EPA** Internationale Recherchenbehörde oder eine für die ergänzende internationale Recherche bestimmte Behörde war.⁴

Die **Prüfungsgebühr** beläuft sich nach der GebO 2022 auf 1 955 EUR.⁵

b) Es wird **kein ergänzender europäischer Recherchenbericht** zu einer internationalen Anmeldung erstellt,

- die **vor dem 1. Juli 2005** eingereicht wurde

- **und** für die

das Österreichische Patentamt,

das Schwedische Patent- und Registrieramt oder

das Spanische Patent- und Markenamt

⁴ Beschluss des Verwaltungsrats CA/D 11/09 vom 28. Oktober 2009 über den Verzicht auf die ergänzende europäische Recherche bei Vorliegen eines vom Europäischen Patentamt erstellten internationalen Recherchenberichts oder ergänzenden internationalen Recherchenberichts (ABl. EPA 2009, 594).

⁵ Für vor dem 1. Juli 2005 eingereichte internationale Anmeldungen gilt das unter Nr. 2 Gesagte. Bei internationalen Anmeldungen, die ab dem 1. Juli 2005 eingereicht werden und für die das EPA als ISA tätig geworden ist, ist die höhere Prüfungsgebühr zu entrichten, da kein ergänzender europäischer Recherchenbericht erstellt wird.

3. Supplementary European search report dispensed with or fee reduced

Under Article 153(7) EPC, a supplementary European search report is drawn up in respect of international applications entering the European phase, and the search fee must be paid in respect of that report at the time of European phase entry. However, the Council may decide that the supplementary European search report is to be dispensed with or that the fee is to be reduced. The situation under the Council decisions now in force pursuant to Article 153(7) EPC is as follows:

(a) **No supplementary European search report** is drawn up in respect of an international application for which the **EPO** was the international searching authority or a supplementary international searching authority.⁴

The **examination fee** under RFEes 2022 is EUR 1 955.⁵

(b) **No supplementary European search report** is drawn up in respect of an international application

- which was filed **before 1 July 2005**

- **and** for which

the Austrian Patent Office,

the Spanish Patent and Trademark Office or

the Swedish Patent and Registration Office

⁴ Decision CA/D 11/09 of the Administrative Council of 28 October 2009 dispensing with the supplementary European search where the international search report or a supplementary international search report was drawn up by the European Patent Office (OJ EPO 2009, 594).

⁵ For international applications filed before 1 July 2005, point 2 above applies. For international applications filed on or after 1 July 2005 in respect of which the EPO acted as ISA, the higher examination fee is payable because no supplementary European search report is drawn up.

3. Cas où il n'est pas effectué de recherche européenne complémentaire ; réduction de la taxe due pour une recherche européenne complémentaire

Conformément à l'article 153(7) CBE, un rapport complémentaire de recherche européenne est établi pour les demandes internationales entrant dans la phase européenne et la taxe de recherche doit être acquittée lors de l'entrée dans la phase européenne. Le Conseil d'administration peut toutefois décider qu'il est renoncé à l'exécution de la recherche européenne complémentaire ou que le montant de la taxe est réduit. Il découle des décisions actuellement en vigueur prises par le Conseil d'administration en vertu de l'article 153(7) CBE ce qui suit :

a) Il **n'est pas établi de rapport complémentaire de recherche européenne** pour une demande internationale si l'**OEB** a été l'administration chargée de la recherche internationale ou une administration chargée de la recherche internationale supplémentaire.⁴

Le montant de la **taxe d'examen** est de 1 955 EUR conformément au RRT 2022.⁵

b) Il **n'est pas établi de rapport complémentaire de recherche européenne** pour une demande internationale

- qui a été déposée **avant le 1^{er} juillet 2005**

- **et** pour laquelle

l'Office autrichien des brevets,

l'Office espagnol des brevets et des marques ou

l'Office suédois des brevets et de l'enregistrement

⁴ Décision CA/D 11/09 du Conseil d'administration du 28 octobre 2009, relative à la renonciation à la recherche européenne complémentaire lorsque le rapport de recherche internationale ou le rapport de recherche internationale supplémentaire a été établi par l'Office européen des brevets (JO OEB 2009, 594).

⁵ S'agissant des demandes internationales déposées avant le 1^{er} juillet 2005, les dispositions mentionnées au paragraphe 2 sont applicables. Pour les demandes internationales déposées à partir du 1^{er} juillet 2005 et pour lesquelles l'OEB a agi en tant qu'administration chargée de la recherche internationale, le montant le plus élevé de la taxe d'examen s'applique, étant donné qu'il n'est pas établi de rapport complémentaire de recherche européenne.

<p>Internationale Recherchenbehörde war.</p>	<p>was the international searching authority.</p>	<p>a été l'administration chargée de la recherche internationale.</p>
<p>Daher fällt keine Recherchegebühr nach Artikel 153 (7) EPÜ an.</p>	<p>Hence no search fee pursuant to Article 153(7) EPC is payable.</p>	<p>Par conséquent, aucune taxe de recherche n'est perçue au titre de l'article 153(7) CBE.</p>
<p>Die Prüfungsgebühr beläuft sich nach der GebO 2022 auf 1 955 EUR.⁶</p>	<p>The examination fee under RFees 2022 is EUR 1 955.⁶</p>	<p>Le montant de la taxe d'examen est de 1 955 EUR conformément au RRT 2022.⁶</p>
<p>c) Ein ergänzender europäischer Recherchenbericht einschließlich einer Stellungnahme⁷ nach Regel 62 EPÜ wird zu einer internationalen Anmeldung erstellt,</p>	<p>(c) A supplementary European search report including an opinion⁷ pursuant to Rule 62 EPC is drawn up in respect of an international application</p>	<p>c) Un rapport complémentaire de recherche européenne, comportant un avis⁷ au sens de la règle 62 CBE, est établi pour une demande internationale</p>
<p>- die vom 1. Juli 2005 bis einschließlich 31. März 2024 eingereicht wird</p>	<p>- which is filed from 1 July 2005 up to and including 31 March 2024</p>	<p>- qui est déposée entre le 1^{er} juillet 2005 et le 31 mars 2024 inclus</p>
<p>- und für die</p>	<p>- and for which</p>	<p>- et pour laquelle</p>
<p>das Österreichische Patentamt,</p>	<p>the Austrian Patent Office,</p>	<p>l'Office autrichien des brevets,</p>
<p>das Spanische Patent- und Markenamt,</p>	<p>the Spanish Patent and Trademark Office,</p>	<p>l'Office espagnol des brevets et des marques,</p>
<p>das Finnische Patent- und Registrieramt,</p>	<p>the Finnish Patent and Registration Office,</p>	<p>l'Office finlandais des brevets et de l'enregistrement,</p>
<p>das Schwedische Patent- und Registrieramt,</p>	<p>the Swedish Patent and Registration Office,</p>	<p>l'Office suédois des brevets et de l'enregistrement,</p>
<p>das Türkische Patent- und Markenamt,</p>	<p>the Turkish Patent and Trademark Office,</p>	<p>l'Office turc des brevets et des marques,</p>
<p>das Nordische Patentinstitut oder</p>	<p>the Nordic Patent Institute or</p>	<p>l'Institut nordique des brevets ou</p>
<p>das Visegrád-Patentinstitut</p>	<p>the Visegrád Patent Institute</p>	<p>l'Institut des brevets de Visegrád</p>
<p>Internationale Recherchenbehörde oder eine für die ergänzende internationale Recherche bestimmte Behörde war.</p>	<p>was the international searching authority or a supplementary international searching authority.</p>	<p>a été l'administration chargée de la recherche internationale ou une administration chargée de la recherche internationale supplémentaire.</p>
<p>Die Gebühr für die ergänzende Recherche ist um 1 185 EUR herabgesetzt⁸ und beträgt daher 205 EUR.</p>	<p>The fee for the supplementary search is reduced by EUR 1 185⁸ and thus amounts to EUR 205.</p>	<p>La taxe due pour la recherche complémentaire est réduite de 1 185 EUR⁸ et s'élève donc à 205 EUR.</p>
<p>Die Prüfungsgebühr beläuft sich nach der GebO 2022 auf 1 750 EUR.</p>	<p>The examination fee under RFees 2022 is EUR 1 750.</p>	<p>Le montant de la taxe d'examen est de 1 750 EUR conformément au RRT 2022.</p>
<p>d) Die Gebühr für die ergänzende europäische Recherche ist nicht reduziert, wenn</p>	<p>(d) The fee for the supplementary European search is not reduced if</p>	<p>d) La taxe due pour la recherche européenne complémentaire n'est pas réduite lorsque</p>
<p>das Australische Patentamt,⁹</p>	<p>the Australian Patent Office,⁹</p>	<p>l'Office australien des brevets,⁹</p>
<p>das Brasilianische Nationale Institut für geistiges Eigentum,</p>	<p>the Brazilian National Institute of Industrial Property,</p>	<p>l'Institut national de la propriété industrielle du Brésil,</p>
<p>das Kanadische Amt für geistiges Eigentum,</p>	<p>the Canadian Intellectual Property Office,</p>	<p>l'Office de la propriété intellectuelle du Canada,</p>
<p>⁶ Es gilt das unter Nr. 2 Gesagte.</p>	<p>⁶ Point 2 above applies.</p>	<p>⁶ Le paragraphe 2 ci-dessus s'applique.</p>
<p>⁷ Siehe Fußnote 1.</p>	<p>⁷ See footnote 1.</p>	<p>⁷ Cf. note en bas de page n° 1.</p>
<p>⁸ Beschluss des Verwaltungsrats vom 15. Dezember 2021, Artikel 2 (CA/D 13/21, ABI. EPA 2022, A2), in Kraft bis zum 31.03.2024.</p>	<p>⁸ Decision of the Administrative Council of 15 December 2021, Article 2 (CA/D 13/21, OJ EPO 2022, A2) applicable up to 31.03.2024.</p>	<p>⁸ Article 2 de la décision du Conseil d'administration CA/D 13/21 du 15 décembre 2021 (JO OEB 2022, A2) applicable jusqu'au 31.03.2024.</p>
<p>⁹ Beschluss des Verwaltungsrats vom 13. Dezember 2017 zur Aufhebung des Beschlusses CA/D 10/05 betreffend Fälle, in denen die Gebühr für die ergänzende europäische Recherche herabgesetzt wird (CA/D 16/17, ABI. EPA 2018, A3).</p>	<p>⁹ Decision of the Administrative Council of 13 December 2017 abrogating its decision CA/D 10/05 concerning cases where the search fee for the supplementary European search is to be reduced (CA/D 16/17, OJ EPO 2018, A3).</p>	<p>⁹ Décision du Conseil d'administration du 13 décembre 2017 portant abrogation de la décision CA/D 10/05 relative aux cas dans lesquels la taxe due pour la recherche européenne complémentaire est réduite (CA/D 16/17, JO OEB 2018, A3).</p>

das Nationale Institut für gewerbliches Eigentum von Chile,	the National Institute of Industrial Property of Chile,	l'Institut national de la propriété industrielle du Chili,
die Chinesische Nationalbehörde für geistiges Eigentum (CNIPA), ⁹	the China National Intellectual Property Administration (CNIPA), ⁹	l'Administration nationale de la propriété intellectuelle de la Chine (CNIPA), ⁹
das Ägyptische Patentamt,	the Egyptian Patent Office,	l'Office égyptien des brevets,
das Patentamt von Israel,	the Israel Patent Office,	l'Office des brevets d'Israël,
das Indische Patentamt,	the Indian Patent Office,	l'Office indien des brevets,
das Japanische Patentamt, ⁹	the Japan Patent Office, ⁹	l'Office des brevets du Japon, ⁹
das Koreanische Amt für geistiges Eigentum, ⁹	the Korean Intellectual Property Office, ⁹	l'Office coréen de la propriété intellectuelle, ⁹
das Amt für geistiges Eigentum der Philippinen,	the Intellectual Property Office of the Philippines,	l'Office de la propriété intellectuelle des Philippines,
der Föderale Dienst für geistiges Eigentum, Patente und Marken (Russische Föderation), ⁹	the Federal Service for Intellectual Property, Patents and Trademarks (Russian Federation), ⁹	le Service fédéral de la propriété intellectuelle, des brevets et des marques (Fédération de Russie), ⁹
das Amt für geistiges Eigentum von Singapur,	the Intellectual Property Office of Singapore,	l'Office de la propriété intellectuelle de Singapour,
der Staatliche Dienst für geistiges Eigentum der Ukraine oder	the State Intellectual Property Service of Ukraine or	le Service d'État de la propriété intellectuelle de l'Ukraine ou
das Patent- und Markenamt der Vereinigten Staaten (USPTO) ⁹	United States Patent and Trademark Office (USPTO) ⁹	l'Office des brevets et des marques des États-Unis (USPTO) ⁹
Internationale Recherchenbehörde war.	was the International Searching Authority.	a été l'administration chargée de la recherche internationale.
- Wurde die internationale Anmeldung vor dem 1. Juli 2005 eingereicht, beträgt die Gebühr nach der GebO 2022 für die ergänzende europäische Recherche 950 EUR.	- If the international application was filed before 1 July 2005 , the fee for the supplementary European search under RFees 2022 is EUR 950.	- Si la demande internationale a été déposée avant le 1^{er} juillet 2005 , la taxe due pour la recherche européenne complémentaire s'élève à 950 EUR conformément au RRT 2022.
Die Prüfungsgebühr beträgt 1 955 EUR.	The examination fee is EUR 1 955.	Le montant de la taxe d'examen est de 1 955 EUR.
- Wurde die internationale Anmeldung ab dem 1. Juli 2005 eingereicht, beträgt die Gebühr für die ergänzende europäische Recherche 1 390 EUR.	- If the international application was filed on or after 1 July 2005 , the fee for the supplementary European search is EUR 1 390.	- Si la demande internationale est déposée à partir du 1^{er} juillet 2005 , la taxe due pour la recherche européenne complémentaire s'élève à 1 390 EUR.
Die Prüfungsgebühr beträgt 1 750 EUR.	The examination fee is EUR 1 750.	Le montant de la taxe d'examen est de 1 750 EUR.

4. Ermäßigung der Prüfungsgebühr nach Artikel 14 (2) GebO

Nach Artikel 14 (2) GebO¹⁰ wird die Prüfungsgebühr um 75 % ermäßigt, wenn das EPA einen internationalen vorläufigen Prüfungsbericht (IPER) nach Regel 70 PCT erstellt hat. Wurde der IPER nach Artikel 34 (3) c) PCT für bestimmte Teile der internationalen Anmeldung erstellt, so wird die Ermäßigung nur gewährt, wenn die Prüfung für den im IPER behandelten Gegenstand durchgeführt werden soll.

Die nach Artikel 14 (2) GebO zu entrichtende Prüfungsgebühr beträgt

- für internationale Anmeldungen, die **vor dem 1. Juli 2005** eingereicht wurden, 25 % von 1 955 EUR, also 488,75 EUR,
- für internationale Anmeldungen, die **ab dem 1. Juli 2005** eingereicht werden, 25 % von 1 750 EUR, also 437,50 EUR (siehe oben Nr. 3 c)), oder 25 % von 1 955 EUR, also 488,75 EUR (siehe oben Nr. 3 a)).

5. Uneinheitlichkeit

In den Fällen der Uneinheitlichkeit (Regel 64 (1) EPÜ) beträgt die Recherchegebühr für jede weitere Erfindung

- 950 EUR, wenn die Anmeldung **vor dem 1. Juli 2005** eingereicht wurde,
- 1 390 EUR, wenn die Anmeldung **ab dem 1. Juli 2005** eingereicht wurde.

Anhang – Diagramme über Recherchen- und Prüfungsgebühren

Die Diagramme auf den folgenden Seiten geben einen Überblick über Standardfälle bei der Zahlung von Recherchen- und Prüfungsgebühren. Sie sind im Zusammenhang mit den ausführlichen Erläuterungen in der Mitteilung zu sehen, auf die in den Fußnoten zu den Diagrammen verwiesen wird.

4. Reduction of the examination fee under Article 14(2) RFees

Under Article 14(2) RFees¹⁰ the examination fee is reduced by 75% if the EPO has drawn up an international preliminary examination report (IPER) pursuant to Rule 70 PCT. If the IPER was established on certain parts of the international application in accordance with Article 34(3)(c) PCT, the reduction will be allowed only if the examination is to be performed on the subject-matter covered by the IPER.

The examination fee payable under Article 14(2) RFees is as follows:

- for international applications filed **before 1 July 2005**, 25% of EUR 1 955, i.e. EUR 488,75,
- for international applications filed **on or after 1 July 2005**, 25% of EUR 1 750, i.e. EUR 437,50 (see point 3(c) above), or 25% of EUR 1 955, i.e. EUR 488,75 (see point 3(a) above).

5. Lack of unity

In cases of lack of unity (Rule 64(1) EPC), the amount of the search fee for each further invention is

- EUR 950 if the application was filed **before 1 July 2005**
- EUR 1 390 if the application was filed **on or after 1 July 2005**.

Annex – Diagrams concerning search and examination fees

The diagrams on the following pages provide an overview of standard cases for the payment of search and examination fees. They are for use in conjunction with the detailed explanations given in the notice, to which reference is made in the footnotes to the diagrams.

4. Réduction de la taxe d'examen conformément à l'article 14(2) RRT

Conformément à l'article 14(2) RRT¹⁰, la taxe d'examen est réduite de 75 % si l'OEB a établi un rapport d'examen préliminaire international (IPER) conformément à la règle 70 PCT. Si l'IPER a été établi sur certaines parties de la demande internationale, conformément à l'article 34.3)c) PCT, la réduction n'est accordée que si l'examen doit porter sur l'objet couvert par l'IPER.

La taxe d'examen due conformément à l'article 14(2) RRT s'élève,

- pour les demandes internationales déposées **avant le 1^{er} juillet 2005**, à 25 % de 1 955 EUR, soit 488,75 EUR,
- pour les demandes internationales déposées **à partir du 1^{er} juillet 2005**, à 25 % de 1 750 EUR, soit 437,50 EUR (cf. paragraphe 3 c) ci-dessus), ou à 25 % de 1 955 EUR, soit 488,75 EUR (cf. paragraphe 3 a) ci-dessus).

5. Absence d'unité d'invention

En cas d'absence d'unité d'invention (règle 64(1) CBE), la taxe de recherche s'élève, pour chaque invention supplémentaire,

- à 950 EUR si la demande a été déposée **avant le 1^{er} juillet 2005**,
- à 1 390 EUR si la demande a été déposée **à partir du 1^{er} juillet 2005**.

Annexe – Diagrammes relatifs aux taxes de recherche et d'examen

Les diagrammes reproduits sur les pages suivantes donnent un aperçu de cas type en ce qui concerne le paiement des taxes de recherche et d'examen. Ils sont à utiliser en complément des explications détaillées contenues dans le Communiqué, auquel il est fait référence dans les notes afférentes aux diagrammes.

¹⁰ Beschluss des Verwaltungsrats CA/D 17/17 vom 13. Dezember 2017 (ABl. EPA 2018, A4).

¹⁰ Decision of the Administrative Council CA/D 17/17 of 13 December 2017 (OJ EPO 2018, A4).

¹⁰ Décision du Conseil d'administration CA/D 17/17 du 13 décembre 2017 (JO OEB 2018, A4).

Beträge der Recherchen- und Prüfungsgebühren gültig für Zahlungen ab 1. April 2022

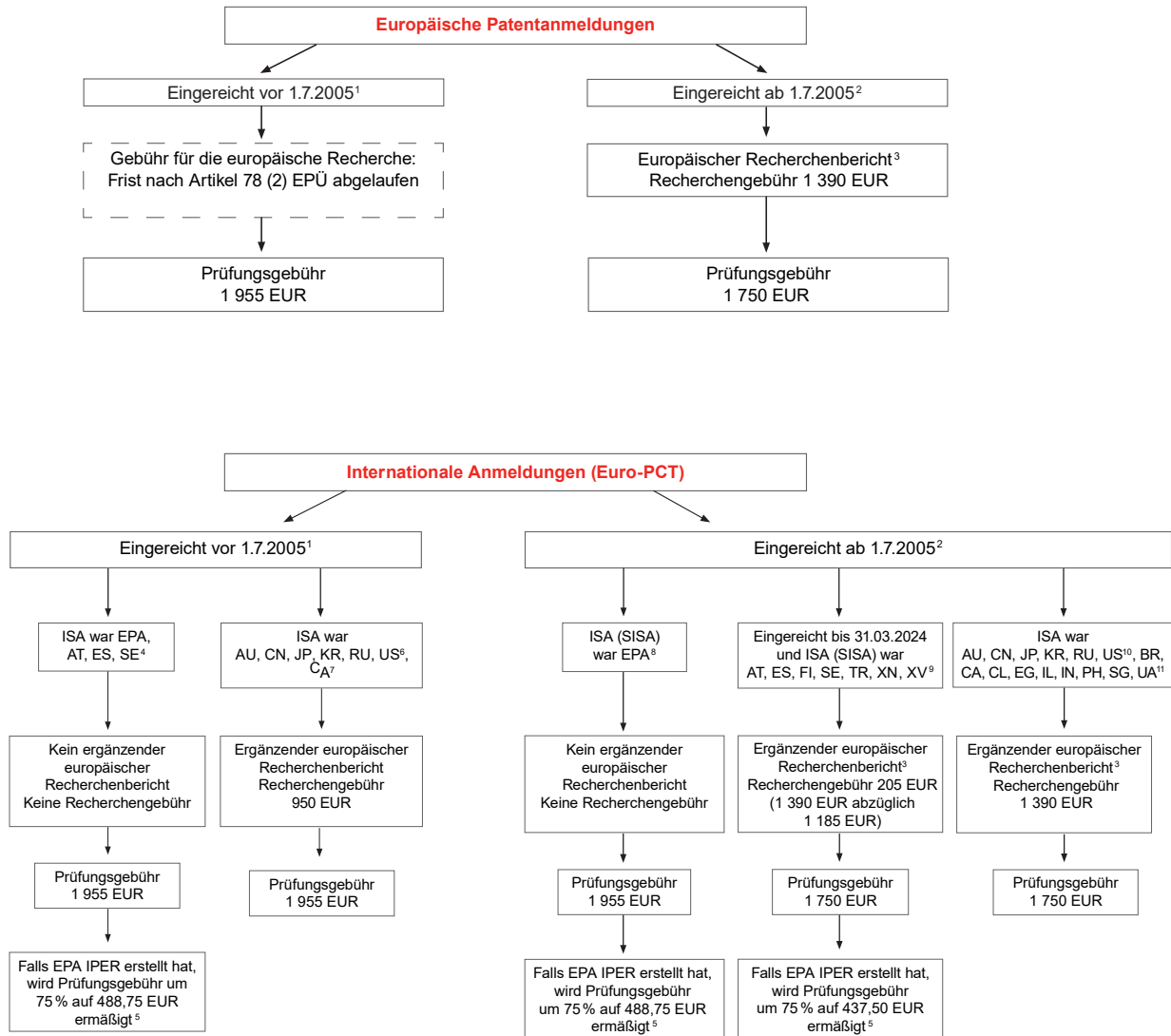

¹ Siehe Mitteilung, Nr. 2.

² Siehe Mitteilung, Nr. 1.

³ Mit Stellungnahme nach Regel 62 (1) EPÜ (siehe Mitteilung, Nr. 1), sofern nicht eine Mitteilung nach Regel 71 (1) oder (3) EPÜ erlassen werden kann (siehe Mitteilung, Fußnoten 1 und 2).

⁴ Siehe Mitteilung, Nrn. 2 und 3 a) und b).

⁵ Siehe Mitteilung, Nr. 4.

⁶ Siehe Mitteilung, Nrn. 2 und 3 d).

⁷ Siehe Mitteilung, Nrn. 2 und 3 e).

⁸ Siehe Mitteilung, Nrn. 1 und 3 a).

⁹ Siehe Mitteilung, Nrn. 1 und 3 c).

¹⁰ Siehe Mitteilung, Nrn. 1 und 3 d).

¹¹ Siehe Mitteilung, Nrn. 1 und 3 d).

Amounts of search and examination fees applicable to payments made from 1 April 2022

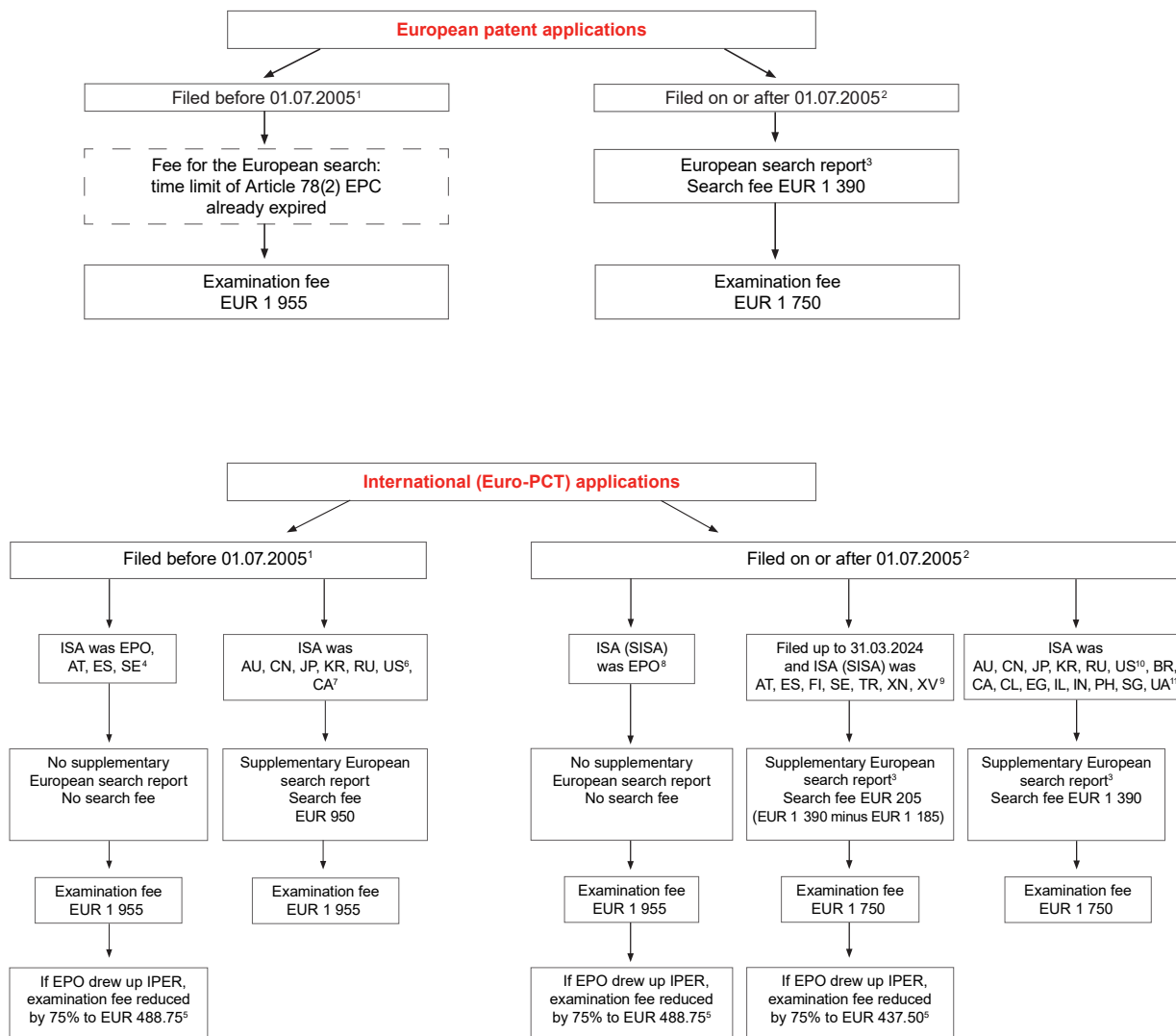

¹ See notice, point 2.

² See notice, point 1.

³ With opinion under Rule 62(1) EPC, (see notice, point 1), unless communication under Rule 71(1) or (3) EPC can be issued (see notice, footnotes 1 and 2).

⁴ See notice, points 2, 3(a), (b).

⁵ See notice, point 4.

⁶ See notice, points 2, 3(d).

⁷ See notice, points 2, 3(e).

⁸ See notice, points 1, 3(a).

⁹ See notice, points 1, 3(c).

¹⁰ See notice, points 1, 3(d).

¹¹ See notice, points 1, 3(d).

Montants des taxes de recherche et d'examen applicables aux paiements effectués à compter du 1^{er} avril 2022

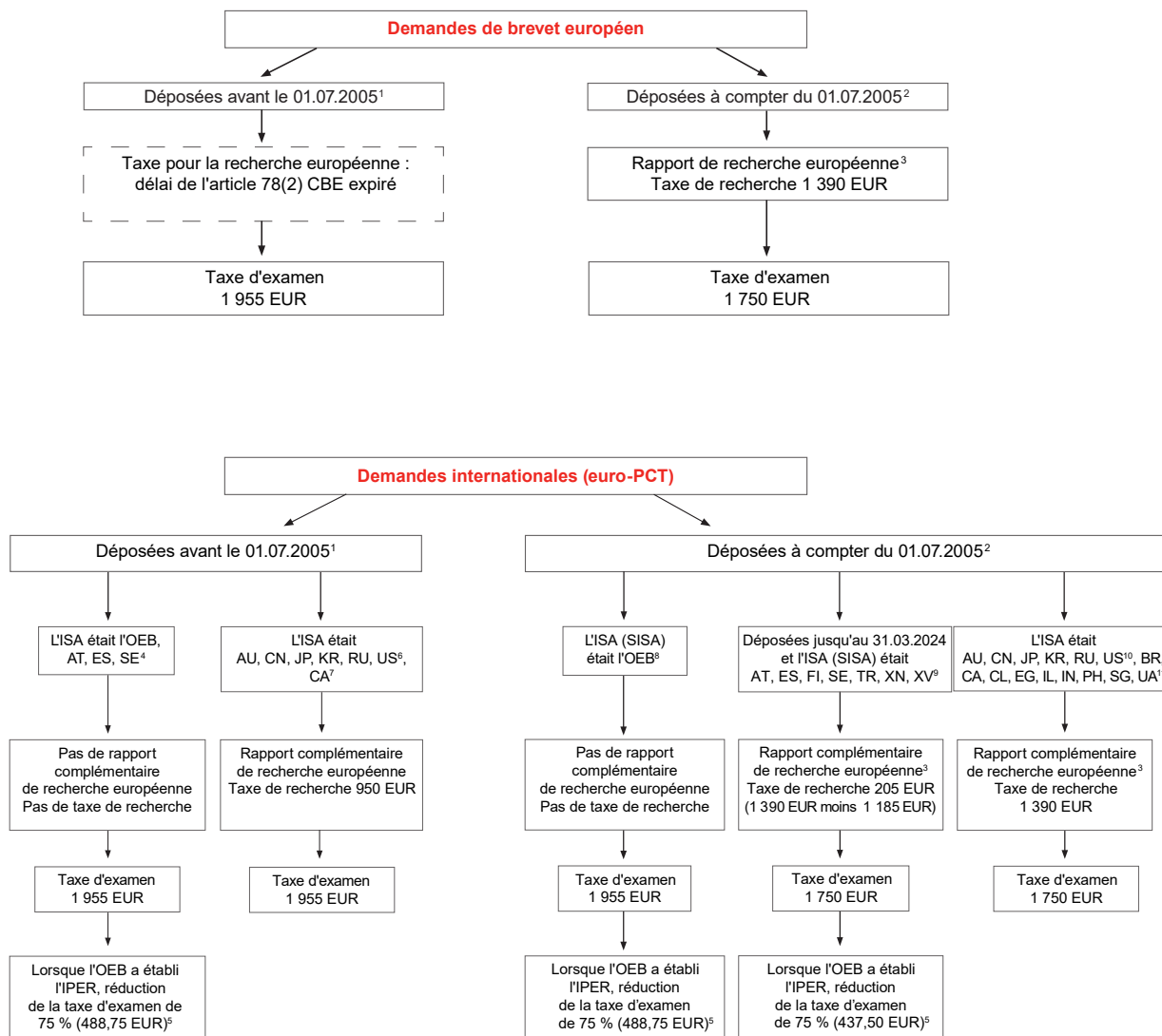

¹ Cf. Communiqué, point 2.

² Cf. Communiqué, point 1.

³ Comprenant l'avis au titre de la règle 62(1) CBE (cf. Communiqué, point 1), à moins qu'une notification ne puisse être émise au titre de la règle 71(1) ou (3) CBE (cf. Communiqué, notes de bas de page n^{os} 1 et 2).

⁴ Cf. Communiqué, points 2 et 3a), b).

⁵ Cf. Communiqué, point 4.

⁶ Cf. Communiqué, points 2 et 3d).

⁷ Cf. Communiqué, points 2 et 3e).

⁸ Cf. Communiqué, points 1 et 3a).

⁹ Cf. Communiqué, points 1 et 3c).

¹⁰ Cf. Communiqué, points 1 et 3d).

¹¹ Cf. Communiqué, points 1 et 3d).

	Abkürzungen	Abbreviations	Abréviations
AT	Österreichisches Patentamt	Austrian Patent Office	Office autrichien des brevets
AU	Australisches Patentamt	Australian Patent Office	Office australien des brevets
BR	Brasilianisches Nationales Institut für gewerblichen Rechtsschutz	Brazilian National Institute of Industrial Property	Institut national brésilien de la propriété industrielle
CA	Kanadisches Amt für geistiges Eigentum	Canadian Intellectual Property Office	Office de la propriété intellectuelle du Canada
CL	Nationales Institut für gewerbliches Eigentum von Chile	National Institute of Industrial Property of Chile	Institut national de la propriété industrielle du Chili
CN	Chinesische Nationalbehörde für geistiges Eigentum	China National Intellectual Property Administration	Administration nationale de la propriété intellectuelle de la Chine
EG	Ägyptisches Patentamt	Egyptian Patent Office	Office égyptien des brevets
EPA/EPO/OEB	Europäisches Patentamt	European Patent Office	Office européen des brevets
ES	Spanisches Patent- und Markenamt	Spanish Patent and Trademark Office	Office espagnol des brevets et des marques
FI	Finnisches Patent- und Registrieramt	Finnish Patent and Registration Office	Office finlandais des brevets et de l'enregistrement
IL	Patentamt von Israel	Israel Patent Office	Office des brevets d'Israël
IN	Indisches Patentamt	Indian Patent Office	Office indien des brevets
IPER	Internationaler vorläufiger Prüfungsbericht	International Preliminary Examination Report	Rapport d'examen préliminaire international
ISA	Internationale Recherchenbehörde	International Searching Authority	Administration chargée de la recherche internationale
JP	Japanisches Patentamt	Japan Patent Office	Office des brevets du Japon
KR	Koreanisches Amt für geistiges Eigentum	Korean Intellectual Property Office	Office coréen de la propriété intellectuelle
PH	Amt für geistiges Eigentum der Philippinen	Intellectual Property Office of the Philippines	Office de la propriété intellectuelle des Philippines
RU	Föderaler Dienst für geistiges Eigentum, Patente und Marken (Russische Föderation)	Federal Service for Intellectual Property, Patents and Trademarks (Russian Federation)	Service fédéral de la propriété intellectuelle, des brevets et des marques (Fédération de Russie)
SE	Schwedisches Patent- und Registrieramt	Swedish Patent and Registration Office	Office suédois des brevets et de l'enregistrement
SG	Amt für geistiges Eigentum von Singapur	Intellectual Property Office of Singapore	Office de la propriété intellectuelle de Singapour
SISA	Für die ergänzende internationale Recherche bestimmte Behörde	Supplementary international searching authority	Administration chargée d'une recherche internationale supplémentaire
TR	Türkisches Patent- und Markenamt	Turkish Patent and Trademark Office	Office turc des brevets et des marques
UA	Staatlicher Dienst für geistiges Eigentum der Ukraine	State Intellectual Property Service of Ukraine	Service d'État de la propriété intellectuelle de l'Ukraine
US	Patent- und Markenamt der Vereinigten Staaten	United States Patent and Trademark Office	Office des brevets et des marques des États-Unis
XN	Nordisches Patentinstitut	Nordic Patent Institute	Institut nordique des brevets
XV	Visegrad-Patentinstitut	Visegrad Patent Institute	Institut des brevets de Visegrad

Liste der beim Europäischen Patentamt zugelassenen Vertreter¹
List of professional representatives before the European Patent Office¹
 Liste des mandataires agréés près l'Office européen des brevets¹

Vertragsstaat Contracting state État contractant			
AL	Albanien	Albania	Albanie
Löschungen	Deletions	Radiations	Ruli, Alban (AL) R. 154(1) ARB Sh.p.k. Rruga "Shinasi Dishnica" Pallati 70, Kati 2, Zyra Nr. 2 TIRANË
AT	Österreich	Austria	Autriche
Änderungen	Amendments	Modifications	Dungler, Karin (AT) Mozartstraße 5 3100 ST. PÖLTEN
			Fechner, Thomas (DE) Torggler & Hofmann Patentanwälte GmbH & Co KG Hörnlingerstraße 3 Postfach 5 6830 RANKWEIL
			Gangl, Markus (AT) Torggler & Hofmann Patentanwälte GmbH & Co KG Wilhelm-Greif-Straße 16 6020 INNSBRUCK
			Hechenleitner, Bernhard (AT) Torggler & Hofmann Patentanwälte GmbH & Co KG Wilhelm-Greif-Straße 16 6020 INNSBRUCK
			Hofinger, Stephan (AT) Torggler & Hofmann Patentanwälte GmbH & Co KG Wilhelm-Greif-Straße 16 6020 INNSBRUCK
			Hofmann, Ralf U. (AT) Torggler & Hofmann Patentanwälte GmbH & Co KG Hörnlingerstraße 3 Postfach 5 6830 RANKWEIL
			Lercher, Almar (DE) Torggler & Hofmann Patentanwälte GmbH & Co KG Wilhelm-Greif-Straße 16 6020 INNSBRUCK
			Maschler, Christoph (AT) Torggler & Hofmann Patentanwälte GmbH & Co KG Wilhelm-Greif-Straße 16 6020 INNSBRUCK
			Robl, Florian (DE) Torggler & Hofmann Patentanwälte GmbH & Co KG Wilhelm-Greif-Straße 16 6020 INNSBRUCK
Löschungen	Deletions	Radiations	Torggler, Paul Norbert (AT) R. 154(1) Torggler & Hofinger Patentanwälte Wilhelm-Greif-Straße 16 6020 INNSBRUCK
BE	Belgien	Belgium	Belgique
Änderungen	Amendments	Modifications	Brigou, Ben Guido (BE) NLO BVBA Technologiepark 122 9052 GENT-ZWIJNAARDE
Löschungen	Deletions	Radiations	Gunst, Wilfried E.D. (BE) R. 154(1) CNH Industrial Belgium nv Leon Claeysstraat 3A 8210 ZEDELGEM
BG	Bulgarien	Bulgaria	Bulgarie
Änderungen	Amendments	Modifications	Stefanov, Stefan Angelov (BG) 47, Edison Str. Entrance B, 5th Floor, Office 35 1111 SOFIA
Löschungen	Deletions	Radiations	Harizanova, Margarita Vassileva (BG) R. 154(1) 59 Hristo Botev Str., fl.4, ap.11 1303 SOFIA
			Mirchev, Mircho Rachev (BG) R. 154(1) Fama Consulting 42 Petar Parchevich Str. 1000 SOFIA

¹ Alle in der Liste der zugelassenen Vertreter eingetragenen Personen sind Mitglieder des Instituts (epi).
 Anschrift:
 epi-Sekretariat
 Bayerstr. 83
 80335 München
 Deutschland
 Tel. +49 (0)89 242052-0
 Fax +49 (0)89 242052-220
 info@patentepi.org

¹ All persons on the list of professional representatives are members of the Institute (epi).
 Address:
 epi Secretariat
 Bayerstr. 83
 80335 Munich
 Germany
 Tel. +49 (0)89 242052-0
 Fax +49 (0)89 242052-220
 info@patentepi.org

¹ Toute personne inscrite sur la liste des mandataires agréés est membre de l'Institut (epi).
 Adresse :
 Secrétariat epi
 Bayerstr. 83
 80335 Munich
 Allemagne
 Tél. +49 (0)89 242052-0
 Fax +49 (0)89 242052-220
 info@patentepi.org

Vertragsstaat Contracting state État contractant					
CH	Schweiz	Switzerland	Suisse		
Eintragungen	Entries	Inscriptions	Cavazzin, Alessandro Primo (IT) cf. IT PGA S.p.A., Milano Succursale di Lugano Via Castagnola 21C 6900 LUGANO		
Änderungen	Amendments	Modifications	Crick, Jennifer (FR) Institut Straumann AG Peter Merian-Weg 12 4002 BASEL	Hoffmann, Uwe (DE) R.A. Egli & Co Patentanwälte Baarerstrasse 14 6003 ZUG	Minder, Jolanda Esther (CH) PharmaBiome AG Wagistrasse 27 8952 SCHLIEREN
Löschungen	Deletions	Radiations	Barthelt, Hans-Peter (DE) R. 154(1) Chellenweiherweg 1 9200 GOSSAU	Courtiau, Emilie Raymonde Aimée (FR) cf. FR Teoxane SA Rue de Lyon, 105 1203 GENÈVE	Kapadia, Roxna (GB) cf. GB Hirzbodenweg 17 4052 BASEL
			Steinegger, Peter (CH) R. 154(1) Patentanwälte Schaad, Balass, Menzl & Partner AG Dufourstrasse 101 Postfach 8034 ZÜRICH	Vögeli-Lange, Regina (DE) R. 154(1) Swords Laboratories, Ireland Swiss Branch, Steinhausen Hinterbergstrasse 16 6312 STEINHAUSEN	
CZ	Tschechische Republik	Czech Republic	République tchèque		
Löschungen	Deletions	Radiations	Janko, Vladimir (CZ) R. 154(1) Pivovarska 53 466 01 JABLONEC NAD NISOU		
DE	Deutschland	Germany	Allemagne		
Eintragungen	Entries	Inscriptions	Lin, Yu-Jung (TW) Zeisigstraße 21 91315 HÖCHSTADT AN DER AISCH	Merkens, Kerstin (DE) Murgitroyd Ltd. Bernhard-Wicki-Straße 7 80636 MÜNCHEN	Polderdijk, Stephanus Hendrik (NL) Diebergweg 34 83544 ALBACHING
Änderungen	Amendments	Modifications	Barth, Daniel Mathias (DE) Agilent Technologies Deutschland GmbH Legal-IP (Patentabteilung) Hewlett-Packard-Straße 8 76337 WALDBRONN	Bauer, Dirk (DE) Bauer Wagner Pellengahr Sroka Patent- und Rechtsanwälte PartGmbH Grüner Weg 1 52070 AACHEN	Becker, Eberhard (DE) Becker Kurig & Partner Patentanwälte mbB Bavariastraße 7 80336 MÜNCHEN
			Bender, Angelika Dorothea (DE) Röchling SE & Co. KG Richard-Wagner-Straße 9 68165 MANNHEIM	Bergmann, Christian (DE) ZF CV Systems Hannover GmbH Am Lindener Hafen 21 30453 HANNOVER	Blum, Joachim (DE) Heraeus Business Solutions GmbH Intellectual Property Heraeusstraße 12-14 63450 HANAU
			Brand, Normen (DE) Heraeus Business Solutions GmbH Intellectual Property Heraeusstraße 12-14 63450 HANAU	Bürck, Ina Lisa (DE) BioNTech SE An der Goldgrube 12 55131 MAINZ	Eberle, Michael (DE) Ostertag & Partner Patentanwälte mbB Azenbergstraße 35 70174 STUTTGART
			Engel, Egbert (DE) DTS Patent- und Rechtsanwälte Am Fruchtkasten 3 70173 STUTTGART	Engelhardt, Martin (DE) Josef-Schlicht-Straße 15 81245 MÜNCHEN	Feil, Alexander (DE) Mathys & Squire Europe LLP Theatinerstraße 7 80333 MÜNCHEN
			Feuerstein, Matthias (DE) ifm group services gmbh ifm-Straße 1 88069 TETTANANG	Geis, Vanessa Annette (DE) Alzeyer Straße 295b 67549 WORMS	Grau, Benjamin (DE) Fleuchaus & Gallo Partnerschaft mbB Patentanwälte Steinerstraße 15/A 81369 MÜNCHEN
			Happold, Joachim (DE) DTS Patent- und Rechtsanwälte Am Fruchtkasten 3 70173 STUTTGART	Hoffmann, Alexandre (LU) Finnegan Europe (Germany) LLP Suite 250 Maximilianstraße 35a 80539 MÜNCHEN	Jacobi, Nicolas (DE) TK Elevator GmbH E-Plus-Straße 1 40472 DÜSSELDORF
			Janutta, Benjamin (DE) HGF Europe LLP Neumarkter Straße 18 81673 MÜNCHEN	Jungblut, Bernhard Jakob (DE) Jungblut & Seuss Patentanwälte Wittestraße 30J 13509 BERLIN	Kleefen, Alexander (DE) Heraeus Business Solutions GmbH Intellectual Property Heraeusstraße 12-14 63450 HANAU

Vertragsstaat Contracting state État contractant					
			Kleine Bußmann, Benedict Magnus (DE) IPrime Bonnekamp Sparing Patentanwalts-gesellschaft mbH Malkastenstraße 7 40211 DÜSSELDORF	Kleinevoß, Ulf (DE) Heraeus Business Solutions GmbH Intellectual Property Heraeusstraße 12-14 63450 HANAU	Knoke, Isabel Yvonne (DE) Patentanwaltskanzlei Knoke Badstraße 14a 91301 FORCHHEIM
			Krehan, Bernhard Julian (DE) Becker Kurig & Partner Patentanwälte mbB Bavariastraße 7 80336 MÜNCHEN	Kurig, Thomas (DE) Becker Kurig & Partner Patentanwälte mbB Bavariastraße 7 80336 MÜNCHEN	Laukant, Holger (DE) Rehau Industries SE & Co. KG Otto-Hahn-Straße 2 95111 REHAU
			Lee, Manuel (DE) Ege Lee & Roider Patentanwälte PartGmbH Walter-Gropius-Straße 15 80807 MÜNCHEN	Lenkkeri-Schütz, Ulla (FI) Südliche Ingolstädter Straße 5c 85716 UNTERSCHLEISSHEIM	Markowitz, Markus (DE) Ford-Werke GmbH Patentabteilung NH/4L Henry-Ford-Straße 1 50735 KÖLN
			Meier, Christof (DE) CRW Meier Schillerstraße 19/1 71263 WEIL DER STADT	Meinken, Claudia (DE) MZPatent Königsallee 27 40212 DÜSSELDORF	Müller, Simon (DE) BASF Personal Care and Nutrition GmbH GVX/L-Z22 Henkelstraße 67 40589 DÜSSELDORF
			Noeske-Jungblut, Christiane (DE) Jungblut & Seuss Patentanwälte Wittestraße 30J 13509 BERLIN	Oberdorfer, Jürgen (DE) munique-ip Stuntzstraße 31 81677 MÜNCHEN	Page, Marie-Hélène (DE) Bauer Wagner Pellengahr Sroka Patent- und Rechtsanwälte PartGmbH Grüner Weg 1 52070 AACHEN
			Pellengahr, Maximilian Rudolf (DE) Bauer Wagner Pellengahr Sroka Patent- und Rechtsanwälte PartGmbH Gartenstraße 4 33332 GÜTERSLOH	Pini, Cesare (IT) Martin-Luther-Straße 8 81539 MÜNCHEN	Plöger, Jan Manfred (DE) Gramm, Lins & Partner Patent- und Rechtsanwälte PartGmbH Frankfurter Straße 3c 38122 BRAUNSCHWEIG
			Raue, Niels David Jakob (DE) Rolls-Royce Deutschland Ltd & Co KG Eschenweg 11, Dahlewitz 15827 BLANKENFELDE-MAHLOW	Roider, Stephan (DE) Ege Lee & Roider Patentanwälte PartGmbH Walter-Gropius-Straße 15 80807 MÜNCHEN	Schön, Thilo (DE) Patentanwaltskanzlei Thilo Schön Grünstraße 1 75172 PFORZHEIM
			Schrooten, Rolf (DE) Adalbert-Stifter-Straße 1 40699 ERKRATH	Schuhmann, Jörg (DE) ifm group services gmbh ifm-Straße 1 88069 TETTANANG	Seuss, Thomas (DE) Jungblut & Seuss Patentanwälte Wittestraße 30J 13509 BERLIN
			Sparing, Rolf Klaus (DE) IPrime Bonnekamp Sparing Patentanwalts-gesellschaft mbH Malkastenstraße 7 40211 DÜSSELDORF	Späth, Dieter (DE) Witte, Weller & Partner Patentanwälte mbB Lise-Meitner-Straße 21 72202 NAGOLD	Specht, Felicitas (DE) Bauer Wagner Pellengahr Sroka Patent- und Rechtsanwälte PartGmbH Grüner Weg 1 52070 AACHEN
			Spernat, Thomas Christian (DE) Heraeus Business Solutions GmbH Intellectual Property Heraeusstraße 12-14 63450 HANAU	Sroka, Peter-Christian (DE) Bauer Wagner Pellengahr Sroka Patent- und Rechtsanwälte PartGmbH Düsseldorfer Straße 8 40545 DÜSSELDORF	Stahl, Marcus (DE) Patentanwaltskanzlei Stahl Zauberwaldstraße 17 81825 MÜNCHEN
			Tanaka, Shino (JP) Klunker IP Patentanwälte PartG mbB Destouchesstraße 68 80796 MÜNCHEN	Vetter, Alexander (DE) Becker Kurig & Partner Patentanwälte mbB Bavariastraße 7 80336 MÜNCHEN	Witz, Michael (DE) Herzog-Ludwig-Straße 158 83308 TROSTBERG
Löschungen	Deletions	Radiations	Abel, Martin (DE) R. 154(1) Magenbauer & Kollegen Patentanwälte Partnerschaft mbB Plochinger Straße 109 73730 ESSLINGEN	Blutke, Klaus Wilhelm (DE) R. 154(1) Schafgasse 1 71032 BÖBLINGEN	Bomhard, Andreas (DE) R. 154(1) Benrodestraße 129 40597 DÜSSELDORF
			Clelland, Alexander Siegl (GB) R. 154(1) Rieschbogen 7 85635 HÖHENKIRCHEN	Cohausz, Helge B. (DE) R. 154(1) Cohausz Hannig Borkowski Wißgott Patentanwaltskanzlei GbR Schumannstraße 97-99 40237 DÜSSELDORF	Daniel, Ulrich W.P. (DE) R. 154(1) Brose Fahrzeugteile SE & Co. KG Ketschendorfer Straße 38-50 96450 COBURG

Vertragsstaat Contracting state État contractant						
			Dietz, Mirko (DE) cf. GB Sirona Dental Systems GmbH Fabrikstraße 31 64625 BENSHEIM	Engelhardt, Harald (DE) R. 154(1) Le Vrang & Engelhardt Fliederstraße 1 85139 WETTSTETTEN	Friedrich, Stefan (DE) R. 154(2)(a) C/o Bardehle Pagenberg Partnerschaft mbB Patentanwälte, Rechtsanwälte Prinzregentenplatz 7 81675 MÜNCHEN	
			Führung, Dieter (DE) R. 154(1) Avenariusstraße 24 90409 NÜRNBERG	Geske, Kerstin (DE) R. 154(1) Volkswagen AG Patentabteilung EZP Brieffach 1770 38436 WOLFSBURG	Haecker, Walter (DE) R. 154(1) Hoeger, Stellrecht & Partner Patentanwälte Umlandstraße 14 c 70182 STUTTGART	
			Hoffmann, Eckart (DE) R. 154(1) MERH-IP Matias Erny Reichl Hoffmann Patentanwälte PartG mbB Paul-Heyse-Straße 29 80336 MÜNCHEN	Humburg, Angelika (DE) R. 154(1) Steingasse 45 79639 GRENZACH-WYHLEN	Kempfle, Norbert J.A. (DE) R. 154(1) Forsthofweg 4 86633 NEUBURG/DONAU-BERGEN	
			Klein, Christian (DE) R. 154(1) Zimmermann & Partner Patentanwälte mbB Josephspitalstraße 15 80331 MÜNCHEN	Krause, Dieter (DE) R. 154(1) Tillmannsweg 4 14109 BERLIN	Krieg, Robert Alexander (DE) R. 154(1) Bayer Intellectual Property GmbH Creative Campus Monheim Alfred-Nobel-Straße 10 40789 MONHEIM	
			Ott, Johann (DE) R. 154(1) Berner Straße 27 79395 NEUENBURG AM RHEIN	Rauh, Hannelore (DE) R. 154(2)(a) Gutthoffnungsring 50 57482 WENDEN	Rehberg, Bernhard Frank (DE) R. 154(1) Rehberg Hüppe + Partner Patentanwälte PartG mbB Robert-Gernhardt-Platz 1 37073 GÖTTINGEN	
			Riemann, Sabine (DE) R. 154(1) Isoldenstraße 27 80804 MÜNCHEN	Rimböck, Karl-Heinz (DE) R. 154(1) Wacker Chemie AG Zentralbereich Patente, Marken und Lizenzen Hanns-Seidel-Platz 4 81737 MÜNCHEN	Stein-Dräger, Christiane (DE) R. 154(1) Hoffmann Eitle Patent- und Rechtsanwälte PartmbB Arabellastraße 30 81925 MÜNCHEN	
			Stendel, Klaus (DE) R. 154(1) Brettener Straße 47 75203 KÖNIGSBACH-STEIN	Tilger, Bernhard (DE) R. 154(1) Erbisgasse 3 64646 HEPPENHEIM	von Bülow, Tam (DE) R. 154(1) Am Klueshoff 22 24955 HARRISLEE	
			Wagner, Uta (DE) R. 154(1) Reichardtstraße 20 06114 HALLE	Walther, Robert (DE) R. 154(1) Patentanwälte Walther Hinz Bayer PartGmbH Heimradstraße 2 34130 KASSEL	Wegner, Hans (DE) R. 154(1) Bardehle Pagenberg Partnerschaft mbB Patentanwälte, Rechtsanwälte Prinzregentenplatz 7 81675 MÜNCHEN	
DK	Dänemark	Denmark	Danemark			
	Eintragungen	Entries	Inscriptions	Shi, Xiaolei (CN) cf. NL Genmab A/S Kalvebod Brygge 43 1560 KØBENHAVN V		
	Änderungen	Amendments	Modifications	Benthin, Stig (DK) Zacco Denmark A/S Arne Jacobsens Allé 15 2300 KØBENHAVN S		
ES	Spanien	Spain	Espagne			
	Änderungen	Amendments	Modifications	Diez de Rivera de Elizaburu, Alfonso (ES) Elizaburu, S.L.P. Paseo de la Castellana, 259 C 28046 MADRID		
	Löschungen	Deletions	Radiations	Benitez Benitez, Rafael (ES) R. 154(1) Benitez y Asociados, S.L. Avda. Luis de Morales, 24 Esc. Izda. 1.º D 41018 SEVILLA	Fernandez de Bethencourt, Marcos (ES) R. 154(1) Intecser Consultoria, S.L.P. Calle Goya, 127 - 4º izquierda 28009 MADRID	Vicario Cubillo, Marcos (ES) R. 154(1) Vicario Abogados, S.L. Pº Castellana, núm. 139-7º-izda. 28046 MADRID

Vertragsstaat Contracting state État contractant					
FI	Finnland	Finland	Finlande		
Änderungen	Amendments	Modifications	Nielsen, Michael Jon (GB) Berggren Oy Eteläinen Rautatiekatu 10 A 00100 HELSINKI	Erkkilä, Anniina (FI) cf. Vattulainen Erkkilä, Anniina (FI)	Vattulainen Erkkilä, Anniina (FI) Borealis Polymers Oy P.O. Box 330 06101 PORVOO
Löschungen	Deletions	Radiations	Luoto, Kristian Reinhold (FI) R. 154(1) Seppo Laine Oy Porkkalankatu 24 00180 HELSINKI	Rantanen, Pekka Juhani (FI) R. 154(1) Postiljooninkatu 3 05800 HYVINKÄÄ	Stellberg, Hans Valter (FI) R. 154(1) Torivoudintie 13-19 C 17 00640 HELSINKI
FR	Frankreich	France	France		
Eintragungen	Entries	Inscriptions	Bensadoun, Mikaël Denis François René Isaac (FR) Cabinet BREV&SUD 55, avenue Clément Ader 34170 CASTELNAU-LE-LEZ	Courtiau, Emilie Raymonde Aimée (FR) cf. CH Fermentalg 4, rue Rivièrre 33500 LIBOURNE	Markvoort, Laurent Gérard (FR) Casalonga SPE 31, rue de Fleurus 75006 PARIS
			Wlodarczyk, Lukasz Georges Kazimierz (FR) cf. NL Infin-IP 90, bouvelard Saint-Germain 75005 PARIS		
Änderungen	Amendments	Modifications	Bell, James (US) Osha Liang 2, rue de la Paix 75002 PARIS	Belledent, Jérôme Eric Christophe (FR) Soitec Parc Technologique des Fontaines Chemin des Franques 38190 BERNIN	Castelo, Jérôme (FR) Thales Dis France SA 6, rue de la Verrerie 92190 MEUDON
			Fernandes, Sérgio Paulo (FR) Cabinet Fernandes 52, rue de Negreneys 31200 TOULOUSE	Francillout, Matthieu (FR) Vallourec Tubes 12, rue de la Verrerie 92190 MEUDON	Guesnier, Julien (FR) Regimbeau 20, rue de Chazelles 75847 PARIS CEDEX 17
			Huchet, Anne (FR) Cabinet Beau de Loménie 158, rue de l'Université 75007 PARIS	Jean, Florence Martine Jacqueline Solange (FR) Gevers & Orès Immeuble le Palatin 2 3, Cours du Triangle CS 80165 92939 PARIS LA DÉFENSE CEDEX	Lamkharbech, Loubna (FR) Gevers & Orès Immeuble le Palatin 2 3, Cours du Triangle CS 80165 92939 PARIS LA DÉFENSE CEDEX
			Maguer, Aude Maiwenn (FR) Cabinet Becker & Associés 25, rue Louis le Grand 75002 PARIS		
Löschungen	Deletions	Radiations	Bourget, Cécile (FR) R. 154(1) OCV Chambéry International 767, quai des Allobroges BP 929 73009 CHAMBÉRY CEDEX	Brasseur, Simon Louis Jean (FR) R. 154(1) Cabinet Beau de Loménie 158, rue de l'Université 75340 PARIS CEDEX 07	El Haddadine, Sahra (FR) cf. NL Cabinet Germain & Maureau 12, rue Boileau 69006 LYON
			Fragnaud, Aude (FR) R. 154(1) API Conseil Technopole Hélio parc 2, avenue Pierre Angot 64053 PAU, CEDEX 9	Gruber, Aude Elisabeth (FR) R. 154(1) Virbac SA Industrial Property Dpt BP 27 06511 CARROS CEDEX	Lagrange, Jacques Etienne M.M. (FR) R. 154(1) Cabinet Lavoix 2, place d'Estienne d'Orves 75441 PARIS CEDEX 09
			Maupilier, Didier (FR) R. 154(1) Ipside 6, impasse Michel Labrousse 31100 TOULOUSE	Peuscet, Jacques (FR) R. 154(1) Ipsilon Le Centralis 63, avenue du Général Leclerc 92340 BOURG-LA-REINE	Thouret-Lemaitre, Elisabeth (FR) R. 154(1) Cabinet Lavoix 2, place d'Estienne d'Orves 75441 PARIS CEDEX 09
GB	Vereinigtes Königreich	United Kingdom	Royaume-Uni		
Eintragungen	Entries	Inscriptions	Dietz, Mirko (DE) cf. DE Reckitt Benckiser Corporate Services Limited Legal Department - Patents Group Dansom Lane HULL HU8 7DS	Kapadia, Roxna (GB) cf. CH HGF Limited Central Court 25 Southampton Buildings LONDON WC2A 1AL	McKnight, John C. (GB) cf. IE Spoor & Fisher Africa House 11 Castle Street ST HELIER, JERSEY JE2 3BT

Vertragsstaat Contracting state État contractant					
Änderungen	Amendments	Modifications			
			Bertrand, Maxwell Jacques Benjamin (GB) Wynne-Jones IP Limited 2nd Floor, 5210 Valiant Court Gloucester Business Park GLOUCESTER GL3 4FE	Brierley, Anthony Paul (GB) Brierley IP Limited 3M, Buckley Innovation Centre Firth Street HUDDERSFIELD HD1 3BD	Briggs, Rianna Louise (GB) HGF Limited Central Court 25 Southampton Buildings LONDON WC2A 1AL
			Ellis, Lyle John (GB) Arrival Limited Beaumont House Kensington Village Avonmore Road LONDON W14 8TS	Farnsworth, Alastair Graham (GB) Defence Intellectual Property Rights Poplar 2 - 2214 MOD Abbey Wood BRISTOL BS34 8JH	Gallafent, Alison (GB) E-therapeutics plc 17 Blenheim Office Park LONG HANBOROUGH, OXFORDSHIRE OX29 8LN
			Hanson, Kevin (GB) Panoramix Limited 344-354 Grays Inn Road LONDON WC1X 8BP	Harrison, Anna (GB) 1 Osprey Close Wood End Road HARPENDEN, HERTFORDSHIRE AL5 3FA	Irvine, Jonquil Claire (GB) HGF Limited Central Court 25 Southampton Buildings LONDON WC2A 1AL
			King, Nicholas James (GB) HGF Limited Central Court 25 Southampton Buildings LONDON WC2A 1AL	McGuire, Gillian Margaret (GB) 70 Hay Street STEEPLE MORDEN, SOUTH CAMBRIDGESHIRE SG8 0PE	McKinlay, Andrew James (GB) Page White and Farrer Ltd Suite 3.05, Platform New Station Street LEEDS LS1 4JB
			Moulin, Bénédicte (FR) Zwift 150 Long Lane LONDON SE1 4BS	Musker, David Charles (GB) Maucher Jenkins Seventh Floor Offices Artillery House 11-19 Artillery Row LONDON SW1P 1RT	Nash, Guy Cameron (GB) Rydings Mackies Hill GUILDFORD, SURREY GU5 9RH
			Pendered, Timothy George (GB) Maucher Jenkins Seventh Floor Offices Artillery House 11-19 Artillery Row LONDON SW1P 1RT	Pisani, Diana Jean (GB) White & Case LLP 5 Old Broad Street LONDON EC2N 1DW	Porter, Jonathan Philip (GB) EnaraBio Ltd Magdalen Centre, The Oxford Science Park 1 Robert Robinson Avenue OXFORD OX4 4GA
			Rees, Marion Lindsay (GB) The Francis Crick Institute 1 Midland Road LONDON NW1 1AT	Thao, Emily (GB) HGF Limited Central Court 25 Southampton Buildings LONDON WC2A 1AL	Townsend, Stephen (GB) Patent Outsourcing Limited 1 King Street BAKEWELL, DERBYSHIRE DE45 1DZ
			Vincent, Sebastian Bjorn (GB) Elkington and Fife LLP Prospect House 8 Pembroke Road SEVENOAKS, KENT TN13 1XR	Wilkins, Georgina Mary Heather (GB) Hitachi Energy CoE Intellectual Property Oulton Road STONE, STAFFORDSHIRE, ST15 0RS	Williams, Ceili (GB) Stevens Hewlett & Perkins 1 St Augustine's Place BRISTOL BS1 4UD
Löschungen	Deletions	Radiations			
			Asquith, Anthony (GB) R. 154(1) Anthony Asquith & Co. 123 Main Street Scholes LEEDS LS15 4DP	Beckham, Robert William (GB) R. 154(1) Beckhams IP 5 Bushwood Drive Dorridge SOLIHULL B93 8JL	Biggs, Philip James (GB) cf. SE EIP Fairfax House 15 Fulwood Place LONDON WC1V 6HU
			Brooks, Nigel Samuel (GB) R. 154(1) Hill Hampton East Meon PETERSFIELD, HAMPSHIRE GU32 1QN	Cooper-Rolfe, Elizabeth Louise (GB) R. 154(1) Haseltine Lake Kempner LLP Lincoln House, 5th Floor 300 High Holborn LONDON WC1V 7JH	Dunnett, Julie Elizabeth (GB) R. 154(1) Group Intellectual Asset Manager GKN Corporate Centre P.O. Box 55 Ipsley House - Ipsley Church Lane REDDITCH, WORCESTERSHIRE B9 0TL
			Hedley, Nicholas James Matthew (GB) R. 154(1) Kilburn & Strode LLP Lacon London 84 Theobalds Road LONDON WC1X 8NL	Henson, Monique Amber (GB) R. 154(1) Haseltine Lake Kempner LLP Redcliff Quay 120 Redcliff Street BRISTOL BS1 6HU	Lamond, Colin (GB) R. 154(1) 28 Russell Street WOBURN SANDS MK17 8NX
			Lovell, Rebecca Erin (GB) R. 154(1) Marks & Clerk LLP Alpha Tower Suffolk Street Queensway BIRMINGHAM B1 1TT	Marlow, Nicholas Simon (GB) R. 154(1) Reddie & Grose LLP The White Chapel Building 10 Whitechapel High Street LONDON E1 8QS	Morpeth, Fraser Forrest (GB) R. 154(1) Intellectual Property Group Coverangel Limited 21 Greenmount Drive BURY, LANCASHIRE, BL8 4HA

Vertragsstaat Contracting state État contractant						
			<p>Morris, Miriam Elizabeth (GB) R. 154(1) GlaxoSmithKline Corporate Intellectual Property (CN9.25.1) 980 Great West Road BRENTFORD, MIDDLESEX TW8 9GS</p>	<p>Neobard, William John (GB) R. 154(1) Bard IP Ltd 18 Etheldore Avenue HOCKLEY, ESSEX SS5 5PA</p>	<p>Osborn, Martin Keith (GB) R. 154(1) Syngenta Limited Syngenta Jealott's Hill Int. Research Centre Intellectual Property Department BRACKNELL, BERKSHIRE RG42 6EY</p>	
			<p>Prentice, Linda Jane (GB) R. 154(1) Defence Research Agency Intellectual Property Department Fort Halstead SEVENOAKS, KENT TN14 7BP</p>	<p>Pugh, Eilidh Ruth (GB) R. 154(1) AdamsonJones BioCity Nottingham Pennyfoot Street NOTTINGHAM NG1 1GF</p>	<p>Richards, John Peter (GB) R. 154(1) 38 Cross Deep TWICKENHAM, MIDDLESEX TW1 4RA</p>	
			<p>Szary, Anne Catherine (GB) R. 154(1) Flat 15 1-5 Hornton Street LONDON W8 7NP</p>	<p>Toime, Laurens John (EE) R. 154(1) Deloitte LLP 2 New Street Square LONDON EC4A 3BZ</p>	<p>Turner, Michael Wallace Richard (GB) R. 154(1) 1 Horsefair Mews The Horsefair ROMSEY, HAMPSHIRE SO51 8JG</p>	
			<p>Walker, Gareth Paul (GB) R. 154(1) GlaxoSmithKline Corporate Intellectual Property (CN9.25.1) 980 Great West Road BRENTFORD, MIDDLESEX TW8 9GS</p>	<p>Waller, Anna Catharina (SE) R. 154(1) Bates Wells & Braithwaite London LLP 10 Queen Street Place LONDON EC4R 1BE</p>	<p>Waterman, John Richard (GB) R. 154(1) The White Cottage Tehidy Park CAMBORNE, CORNWALL TR14 0TS</p>	
			<p>White, Alexander Thomas (GB) R. 154(1) HGF Limited Fountain Precinct Balm Green SHEFFIELD S1 2JA</p>			
HR	Kroatien	Croatia	Croatie			
	Löschungen	Deletions	Radiations	<p>Matijevic, Andrej (HR) R. 154(1) Kurelceva 4 10000 ZAGREB</p>		
IE	Irland	Ireland	Irlande			
	Änderungen	Amendments	Modifications	<p>Minas, Nikolaos (GR) Aptiv Global Operations Limited 5 Hanover Quay Grand Canal Dock DUBLIN 2, DUBLIN</p>	<p>Walsh, Marie Goretti (IE) HGF IP Limited 43 Fitzwilliam Square West DUBLIN D02 K792</p>	
	Löschungen	Deletions	Radiations	<p>Kinsella, Gerald (IE) R. 154(1) FRKelly 27 Clyde Road DUBLIN D04 F838</p>	<p>McKeown, Yvonne Mary (IE) R. 154(1) MacLachlan & Donaldson Unit 10 4075 Kingswood Road Citywest Business Campus DUBLIN D24 C56E</p>	<p>McKnight, John C. (GB) cf. GB Hanna Moore + Curley Garryard House 25/26 Earlsfort Terrace DUBLIN 2, D02 PX51</p>
IT	Italien	Italy	Italie			
	Änderungen	Amendments	Modifications	<p>Benedetto, Marco (IT) Marben S.r.l. Via Larga, 16 20122 MILANO</p>	<p>Checacci, Giorgio (IT) Checacci Partners S.r.l. Via Gerolamo Tiraboschi, 2 20135 MILANO</p>	<p>Rosa, Daniele (IT) PGA S.p.A. Piazza Vittoria, 7 25121 BRESCIA</p>
	Löschungen	Deletions	Radiations	<p>Cavazzin, Alessandro Primo (IT) cf. CH PGA S.p.A. Via Bernardino Luini, 8 21100 VARESE</p>	<p>Coloberti, Luigi (IT) R. 154(1) Luppi Intellectual Property S.r.l. Via De Amicis, 25 20123 MILANO</p>	<p>Guerci, Alessandro (IT) R. 154(1) PGA S.p.A. Via Mascheroni, 31 20145 MILANO</p>
				<p>Pandolfi, Paolo (IT) R. 154(1) Via Cà di Serra, 39/4 40036 MONZUNO (BO)</p>	<p>Pieraccioni, Daniele (IT) R. 154(1) MolMed S.p.A Via Olgettina, 58 20132 MILANO</p>	<p>Romeo, Paola (IT) R. 154(1) Piazza del Colosseo, 9 00184 ROMA</p>

Vertragsstaat Contracting state État contractant			
LT	Litauen	Lithuania	Lituanie
Löschungen	Deletions	Radiations	Pranskevičienė, Malvina Milda (LT) R. 154(1) II "Liudmila Gerasimovic, Patentinis patikėtinis" Vingriu g. 13-42 01141 VILNIUS
NL	Niederlande	Netherlands	Pays-Bas
Eintragungen	Entries	Inscriptions	EI Haddadine, Sahra (FR) cf. FR AAK Netherlands B.V. Kreeftstraat 1 1544 CK ZAANDIJK
Änderungen	Amendments	Modifications	Burton, Matthew (GB) MFB Consulting BV Menno ter Braaklaan 11 2343 KP OEGSTGEEST
			de Cock, Eric Hubertus Augusta (NL) Bunge Loders Crokiaan BV Hogeweg 1 1521 AZ WORMERVEER
			de Vries, Janna (NL) Philips Domestic Appliances Nederland B.V. High Tech Campus 42 5656 AE EINDHOVEN
			Kapoor, Pavan Puneet (NL) Philips Domestic Appliances Nederland B.V. High Tech Campus 42 5656 AE EINDHOVEN
			van Dokkum, Willem Gerard Theodoor (NL) Algemeen Octrooi- en Merkenbureau B.V. Professor Dr. Dorgelolaan 30 P.O. Box 645 5600 AP EINDHOVEN
			Veldman-Dijkers, Cornelia G. C. (NL) Ab Ovo Patents B.V. Kapellerweg 13 6132 AT SITTARD
Löschungen	Deletions	Radiations	Altenburg, Bernardus Stephanus Franciscus (NL) R. 154(1) DOGIO Patents B.V. Oude Enghweg 16 1217 JC HILVERSUM
			Eveleens Maarse, Pieter (NL) R. 154(1) Patentwerk B.V. Julianaplein 4 5211 BC 'S-HERTOGENBOSCH
			McGee, Nigel William Edward (IE) R. 154(1) Williamson McGee IP Diepmeeven 102 5646 HB EINDHOVEN
			Shi, Xiaolei (CN) cf. DK NLO Anna van Buerenplein 21a 2595 DA DEN HAAG
			Stigter, Elisabeth Anouk (NL) R. 154(1) Tata Steel Nederland Technology B.V. Group Intellectual Property Services 3G37 Wenckebachstraat 1 1951 JZ VELSEN-NOORD
			Włodarczyk, Lukasz Georges Kazimierz (FR) cf. FR Hoyng Rokh Monegier B.V. Rembrandt Tower, 30th Floor Amstelplein 1 1096 HA AMSTERDAM
NO	Norwegen	Norway	Norvège
Änderungen	Amendments	Modifications	Lie, Haakon Thue (NO) Dehns Førnebuveien 33 1366 LYSAKER
Löschungen	Deletions	Radiations	Kvernheim, Arne Lund (NO) R. 154(1) Bryn Aarflot AS Stortingsgata 8 0161 OSLO
PL	Polen	Poland	Pologne
Löschungen	Deletions	Radiations	Garstka, Antoni Czeslaw (PL) R. 154(1) Kancelaria Patentowa Tumlin-Wegle 87 26-050 ZAGNANSK
			Potocki, Jerzy (PL) R. 154(1) Kancelaria Patentowa ul. Malczuzynskiego 5 80-171 GDANSK
			Rumpel, Alicja (PL) R. 154(1) Rumpel sp. k. Rumpel and Partners ul. Czestochowska 1a 93-115 LODZ
			Skubisz, Ryszard (PL) R. 154(1) Kancelaria Prawno-Patentowa ul. Piastowska 31 20-610 LUBLIN
			Sojka, Wojciech (PL) R. 154(1) Kancelaria Patentowa Sojka & Wroblewski ul. Lechonia 8/24 95-100 ZGIERZ
			Stachowski, Andrzej (PL) R. 154(1) A.S Kancelaria Patentowa ul. Szlak 62 31-153 KRAKÓW
			Szczepanska, Zofia (PL) R. 154(1) ul. Lukowska 9/114 04-133 WARSZAWA
			Zawadzka, Renata (PL) R. 154(1) Zachodniopomorski Uniwersytet Technologiczny Aleja Piastow 17 70-310 SZCZECINIE
PT	Portugal	Portugal	Portugal
Änderungen	Amendments	Modifications	Duraes Rocha, Manuel (PT) Avenida Infante D. Henrique, 26 1149-096 LISBOA

Vertragsstaat Contracting state État contractant						
RO	Rumänien	Romania	Roumanie			
Löschungen	Deletions	Radiations	Gavriiliu, Ana Corina (RO) R. 154(1) 63, Bld. Regina Elisabeta Sc. B, et. 4. ap. 19 Sector 5 050015 BUCURESTI			
SE	Schweden	Sweden	Suède			
Eintragungen	Entries	Inscriptions	Biggs, Philip James (GB) cf. GB Rouse AB Docketing, PO Box 42 683 21 HAGFORS			
Änderungen	Amendments	Modifications	Engstrand, Maria Linnéa (SE) Essity Hygiene and Health AB 405 03 GÖTEBORG	Sörby, Lennart (SE) Cytiva Sweden AB Björkgatan 30 751 84 UPPSALA		
Löschungen	Deletions	Radiations	Andréasson, Ivar (SE) R. 154(1) Hynell Intellectual Property AB Kabyssgatan 4D 120 30 STOCKHOLM	Farieta, Luis Fernando (SE) R. 154(1) C/o Sigtuna Patent Sätunavägen 23 C-Tr 195 46 MÄRSTA	Karlsson, Leif Karl Gunnar (SE) R. 154(1) Leif Karlsson Patent AB Skolgatan 9 172 31 SUNDBYBERG	
			Linderoth, Margareta (SE) R. 154(1) Stratega Trafikkonsult AB Grönbrinksgatan 2, 6 tr 117 59 STOCKHOLM			
SI	Slowenien	Slovenia	Slovénie			
Löschungen	Deletions	Radiations	Cizerle Belcic, Andreja (SI) R. 154(1) KRKA, d.d., Novo mesto Smarjeska cesta 6 8000 NOVO MESTO			
TR	Türkei	Turkey	Turquie			
Eintragungen	Entries	Inscriptions	Bal, Gülden (TR) Yalciner Patent and Consulting Ltd. Tunus Caddesi, No:85/3-4 Kavaklidere 06680 ANKARA			
Änderungen	Amendments	Modifications	Akdag, Hakan (TR) Intra Legal Ataköy 7-8-9-10. Kisim Mah. E-5 Yan Yol Cad. NEF22 A Blok 165 Kat 11 34158 BAKIRKOY, ISTANBUL	Kayahan, Senem (TR) Senem Kayahan Patent Danismanlik Ltd. Sti. Tepe Prime, Mustafa Kemal Mahallesi Dumlupinar Bulvari No: 266A, ic Kapi 06510 ÇANKAYA, ANKARA	Mert, Ebru (TR) ProIP Patent Trademark Consultancy Inc. Kanuni Sultan Süleyman Bulvari 5387. Cd. Mira Ofis No:15A No: 54	
Löschungen	Deletions	Radiations	Akin, Fevzi Selçuk (TR) R. 154(1) Grup Ofis Marka Patent A.S. Ataturk Bulvari 211/11 06680 KAVAKLIDERE, ANKARA	Moran, Zahide Filiz (TR) R. 154(1) Grup Ofis Marka Patent A.S. Ataturk Bulvari 211/11 06680 KAVAKLIDERE, ANKARA	Sevinç, Gürsen Mehmet (TR) R. 154(1) Grup Ofis Marka Patent A.S. Ataturk Bulvari 211/11 06680 KAVAKLIDERE, ANKARA	

CEIPI-Seminare für die EEP-Vorprüfung 2023

Die Gültigkeit der nachfolgenden Informationen unterliegt der weiteren Entwicklung der Covid-19-Krise und der Möglichkeit, geplante Präsenzveranstaltungen wie folgendermaßen angegeben durchführen zu können. Entsprechend aktualisierte Informationen werden auf der Website des Institutes für internationale Studien des geistigen Eigentums (CEIPI) zur Verfügung gestellt.

Das CEIPI ist bekannt für sein umfassendes, anspruchsvolles Kursprogramm zur Vorbereitung auf die europäische Eignungsprüfung (EEP), das sich auf hochwertiges, exklusiv verwendetes Unterrichtsmaterial stützt. Dank dieser Kurse können die Kandidaten ihre Erfolgsaussichten verbessern.

2023 findet erneut eine **Vorprüfung** für die Kandidaten statt, die die Erfordernisse für die Teilnahme an der EEP-Vorprüfung erfüllen (siehe Zusatzpublikation 2, ABI. EPA 2019).

Das CEIPI veranstaltet im Rahmen der Euro-CEIPI-Zusammenarbeit mit der Europäischen Patentakademie Seminare und Kurse zur Vorbereitung auf diese Vorprüfung. Das Hauptseminar wird alternativ als "Straßburg-Seminar" oder online angeboten. Erfahrungsgemäß sind Präsenzveranstaltungen eine besonders effiziente Form der Prüfungsvorbereitung, da sie einen optimalen, intensiven Austausch zwischen Teilnehmern und Tutoren sowie unter den Teilnehmern ermöglichen. Das CEIPI empfiehlt daher, diesem Ausbildungsformat den Vorrang zu geben. Um jedoch auch diejenigen Kandidaten auf die EEP 2023 vorzubereiten, denen eine Teilnahme an dem Straßburg-Seminar nicht möglich ist, steht dieser CEIPI-Vorbereitungskurs erneut auch als Online-Veranstaltung zur Verfügung.

Das Online-Seminar verwendet dasselbe Unterrichtsmaterial wie die Präsenzveranstaltung und wird ebenfalls von dem Team erfahrener CEIPI-Tutoren unterrichtet.

Der Intensivkurs, der die Prüfungsbedingungen der e-EEP simuliert, findet nur online statt.

CEIPI seminars for the EQE pre-examination 2023

The validity of the following information is subject to the further evolution of the Covid-19 crisis and the possibility of organising the on-site training mentioned below as currently planned. Updated information will be published on the website of the Centre for International Intellectual Property Studies (CEIPI) in due time.

CEIPI is known for its complete range of high-quality courses preparing for the European qualifying examination (EQE), using proprietary high-quality training material. This programme enables candidates to increase their chances of success.

A **pre-examination** will be held in 2023 for those candidates who fulfil the requirements to present themselves to the pre-examination of the EQE (see supplementary publication 2, OJ EPO 2019).

CEIPI is organising, as part of the Euro-CEIPI collaboration with the European Patent Academy, seminars and courses to help candidates prepare for the pre-examination. So the main seminar will be offered either as a "Strasbourg seminar" or remotely. Experience has shown that the on-site training format prepares candidates most efficiently for the examination because it facilitates intense communication between tutors and participants and among the course participants. The CEIPI therefore recommends to give priority to the on-site training format. However, in order to also prepare those candidates for the EQE 2023 who cannot attend the Strasbourg seminar, this course will once again also be offered as online training.

The online seminar uses the same teaching material as the on-site training and is also hosted by the team of experienced CEIPI tutors.

The intensive course, which aims at putting candidates under the exam conditions of the e-EQE, will only be organised online.

Séminaires du CEIPI relatifs à l'examen préliminaire de l'EEQ 2023

La validité des informations suivantes est sujette à l'évolution future de la crise sanitaire liée à la Covid-19 et à la possibilité d'organiser les formations présentielles comme actuellement prévu. Des informations actualisées seront mises à disposition sur le site web du Centre d'Etudes Internationales de la Propriété Intellectuelle (CEIPI) en temps utile.

Le CEIPI est connu pour sa gamme complète de cours de préparation à l'examen européen de qualification (EEQ), qui s'appuient sur du matériel pédagogique très performant et exclusif. Ces cours augmentent les chances de succès des candidats.

Un **examen préliminaire**, réservé aux candidats qui remplissent les conditions requises pour se présenter à l'examen préliminaire de l'EEQ aura lieu en 2023 (cf. publication supplémentaire 2, JO OEB 2019).

Le CEIPI organise, dans le cadre de la coopération Euro-CEIPI avec l'Académie européenne des brevets, des séminaires et cours afin d'aider les candidats à se préparer à cet examen préliminaire. Le séminaire principal sera proposé, au choix, comme "séminaire de Strasbourg" ou en distanciel. L'expérience montre que les cours en présentiel représentent une préparation particulièrement efficace à l'EEQ puisqu'ils permettent des échanges intenses entre tuteurs et participants ainsi que parmi les participants eux-mêmes. Le CEIPI recommande par conséquent de privilégier ce format de formation. Cependant, afin de préparer également à l'EEQ 2023 des candidats qui ne peuvent pas participer au séminaire de Strasbourg, cette formation du CEIPI sera de nouveau également proposée sous forme d'enseignement à distance.

Le séminaire organisé en ligne s'appuie sur le même matériel pédagogique que la formation en présentiel ; il est également enseigné par l'équipe de tuteurs expérimentés du CEIPI.

Le cours intensif, qui simule les conditions d'examen de l'e-EEQ, sera exclusivement organisé sous forme distancielle.

Im Unterschied zu anderen Vorbereitungskursen für die EEP erfolgt der CEIPI-Unterricht durch ein Team erfahrener Tutoren, die entweder zugelassene Vertreter aus privaten Kanzleien und der Industrie oder Bedienstete der erstinstanzlichen Abteilungen des Europäischen Patentamts bzw. der Beschwerdekammern sind. Alle Tutoren haben fundierte Kenntnisse und praktische Erfahrung im Hinblick auf die Verfahren vor dem EPA, sei es in Prüfungs- und Einspruchsverfahren oder in Beschwerdeverfahren vor den Beschwerdekammern.

Aktuelle Statistiken zeigen eine Erfolgsquote von über 82 % bei der EEP-Vorprüfung 2018 für Kandidaten, die an den CEIPI-Vorbereitungskursen teilgenommen haben. Diese Erfolgsquote liegt 10 % über derjenigen der anderen Prüfungsteilnehmer.

Für Teilnehmer, die sich für das gesamte CEIPI-Kursangebot für die Vorprüfung 2023 anmelden, gilt eine reduzierte "Package"-Anmeldegebühr. Weitere Informationen finden sich auf unserer Website ceipi.edu.

I. Das Hauptseminar

Das Hauptseminar für die EEP-Vorprüfung 2023 wird vom **24. bis 28. Oktober 2022 in Straßburg oder alternativ als zeitgleiches Online-Seminar abgehalten.**

Von den Teilnehmern wird erwartet, dass sie über gründliche Kenntnisse des Patentrechts verfügen. Die Unterrichtsmaterialien werden auf das Format der Vorprüfung zugeschnitten, das auf einem Multiple-Choice-System beruht.

Das Vorprüfungsseminar deckt die folgenden Themen ab (siehe Regel 10 der Ausführungsbestimmungen zu den Vorschriften über die EEP, Zusatzpublikation 2, ABl. EPA 2019):

a) rechtliche Fragen, die sich auf die Kenntnisse der Bewerber hinsichtlich der einschlägigen Bestimmungen beziehen, einschließlich EPÜ, Ausführungsordnung zum EPÜ, Durchführungsvorschriften zum EPÜ, Gebührenordnung, PCT, Ausführungsordnung zum PCT und Richtlinien für die Prüfung im EPA.

Unlike other courses preparing for the EQE, the tutors for these courses are professional representatives (from private practice and industry), or staff of the departments of first instance of the EPO and of the Boards of Appeal. All have extensive knowledge and practical experience in the procedures before the EPO, be it in examination and opposition, or in appeal before the Boards of Appeal.

Recent statistics show that the pass rate on the EQE pre-examination 2018 of candidates having attended the CEIPI preparation courses is higher than 82%, i.e. 10% higher than the pass rate of other candidates.

Enrolment for the complete CEIPI course offer for the pre-examination 2023 will allow candidates to benefit from a "package" discount. Further information is available on our website ceipi.edu.

I. Main seminar

The main seminar preparing for the pre-examination 2023 will take place from **24 to 28 October 2022, either in Strasbourg or, on the same dates, as online training.**

Participants are expected to have a sound working knowledge of patent law. The teaching material will be designed in accordance with the style of the pre-examination procedure, which is based on a multiple choice system.

The pre-examination seminar will cover the following topics (see Rule 10 of the Implementing Provisions to the Regulation on the EQE, supplementary publication 2, OJ EPO 2019):

(a) legal questions relating to the candidates' knowledge of the relevant provisions, including the EPC, the Implementing Regulations to the EPC, the Ancillary Regulations to the EPC, the Rules relating to Fees, the PCT, the Regulations under the PCT and the Guidelines for Examination in the EPO

À la différence d'autres formations préparant à l'EEQ, les cours du CEIPI sont assurés par des mandataires agréés, travaillant dans l'industrie ou au sein de cabinets reconnus, ou par des agents des instances du premier degré de l'OEB ou des chambres de recours. Ils disposent de profondes connaissances et d'une expérience confirmée en ce qui concerne les procédures devant l'OEB, qu'il s'agisse des procédures d'examen et d'opposition, ou des procédures de recours devant les chambres de recours.

Des statistiques très récentes démontrent que le taux de réussite à l'examen préliminaire 2018 des candidats ayant suivi les cours de préparation du CEIPI est de plus de 82 %, pratiquement 10 % au-dessus du taux de réussite des autres candidats.

Les candidats s'inscrivant à l'ensemble des cours du CEIPI préparant à l'examen préliminaire 2023 bénéficieront d'un tarif "package" préférentiel. Pour de plus amples informations veuillez consulter notre site ceipi.edu.

I. Séminaire principal

Le séminaire principal préparant à l'examen préliminaire 2023 se tiendra du **24 au 28 octobre 2022, soit à Strasbourg, soit, aux mêmes dates, en distanciel.**

Les participants devront avoir une solide connaissance pratique du droit des brevets. L'examen préliminaire revêtant la forme d'un questionnaire à choix multiples, le matériel pédagogique sera conçu en conséquence.

Le séminaire consacré à l'examen préliminaire couvrira les thèmes suivants (cf. règle 10 des dispositions d'exécution du règlement relatif à l'EEQ, publication supplémentaire 2, JO OEB 2019) :

a) les questions de droit portant sur les connaissances des candidats concernant les dispositions pertinentes, y compris la CBE, son règlement d'exécution et ses règles d'application, le règlement relatif aux taxes, le PCT et son règlement d'exécution, ainsi que les Directives relatives à l'examen pratiqué à l'OEB ;

b) Fragen betreffend die Ausarbeitung von Ansprüchen, die Gewährbarkeit von Ansprüchen und den Schutzzumfang von Ansprüchen.

Das Seminar berücksichtigt die Besonderheiten der e-EEP.

Im Verlauf des Vorprüfungsseminars haben die Teilnehmer Gelegenheit, ihre Kenntnisse in einer simulierten Prüfung anzuwenden.

Das Vorprüfungsseminar findet in allen drei Amtssprachen des EPA (Deutsch, Englisch und Französisch) statt.

Die Gebühr für das fünftägige Seminar beträgt 1 800 EUR.

Achtung: Frühzeitig anmelden!

Anmeldeschluss ist der 30. September 2022.

Aus organisatorischen Gründen muss die Teilnehmerzahl beschränkt werden. Anmeldungen werden nach ihrem zeitlichen Eingang beim CEIPI berücksichtigt, solange in den Seminaren Plätze verfügbar sind. Danach wird eine Warteliste geführt.

Weitere Informationen zum Seminarinhalt sowie zu den anderen Kursen sind auf der Website des CEIPI (ceipi.edu) unter *Non-degree courses/Preparation for the EQE* zu finden.

Die Anmeldung ist unter folgender Adresse möglich:
cynthia.jehl@ceipi.edu

Weitere Informationen zu diesem Seminar erhalten Sie auch von:

Christiane Melz
CEIPI Section Internationale
Bâtiment LE CARDO
7 rue de l'Ecarlate
CS 20024
FR-67082 STRASBOURG Cedex
Tel. +33 (0)368 858313
Fax +33 (0)368 858566

christiane.melz@ceipi.edu

(b) questions on the drafting of claims, the allowability of claims and the scope of protection provided by claims

The seminar takes into account the specificities of the e-EQE.

During the pre-exam seminar, participants will have the opportunity to apply their knowledge in a mock examination.

The pre-examination seminar will be held in all three official languages of the EPO (English, French and German).

The fee is EUR 1 800 for the five-day seminar.

Please note that early enrolment is advisable.

The closing date for receipt of all applications is 30 September 2022.

For organisational reasons, the number of participants has to be limited. Applications to CEIPI will be treated on a first come, first served basis. If the seminars are oversubscribed, names will be put on a waiting list.

More information on the programme of the seminar as well as other courses can be found on the CEIPI website ceipi.edu under *Non-degree courses/Preparation for the EQE*.

You can apply via:
cynthia.jehl@ceipi.edu

More information on this seminar can also be obtained from:

Christiane Melz
CEIPI Section Internationale
Bâtiment LE CARDO
7 rue de l'Ecarlate
CS 20024
FR-67082 STRASBOURG Cedex
Tel. +33 (0)368 858313
Fax +33 (0)368 858566

christiane.melz@ceipi.edu

b) les questions relatives à la rédaction des revendications, à l'admissibilité de ces dernières et à l'étendue de la protection qu'elles confèrent.

Le séminaire tiendra compte des particularités de l'e-EEQ.

Les participants au séminaire consacré à l'examen préliminaire auront également l'occasion de mettre en pratique leurs connaissances dans le cadre d'un examen blanc.

Ce séminaire sera organisé dans les trois langues officielles de l'OEB (allemand, anglais et français).

Les frais d'inscription au séminaire sont de 1 800 EUR pour les cinq jours.

Attention : il est conseillé de s'inscrire suffisamment tôt.

La date limite d'inscription est le 30 septembre 2022.

Pour des raisons d'organisation, le nombre de participants sera limité. Les demandes d'inscription seront traitées par ordre d'arrivée au CEIPI et ne pourront être prises en considération que s'il reste des places disponibles. Une liste d'attente sera ensuite établie.

Pour de plus amples renseignements sur le programme du séminaire ainsi que sur les autres cours, veuillez vous rendre sur le site Internet du CEIPI à l'adresse ceipi.edu et consulter les rubriques *Formations non diplômantes/Offre de formation pour la préparation à l'Examen Européen de Qualification*.

Vous pouvez vous inscrire via l'adresse suivante :
cynthia.jehl@ceipi.edu

Pour de plus amples renseignements sur ce séminaire, vous pouvez également vous adresser à :

Christiane Melz
CEIPI Section Internationale
Bâtiment LE CARDO
7 rue de l'Ecarlate
CS 20024
FR-67082 STRASBOURG Cedex
Tél. +33 (0)368 858313
Fax +33 (0)368 858566

christiane.melz@ceipi.edu

II. Intensivkurs "Probepfprüfung" für die EEP-Vorprüfung 2023

Zur Vervollständigung des oben genannten Programms bietet das CEIPI für Prüfungskandidaten, die sich gezielt auf die Praxis der Vorprüfung vorbereiten möchten, einen sogenannten Intensivkurs "Probepfprüfung" an, in dem die Kandidaten unter Prüfungsbedingungen zwei gesamte Vorprüfungen in jeweils der Zeit ablegen können, die dann auch in der Prüfung zur Verfügung steht. Um die Prüfungsbedingungen der e-EEP zu simulieren, findet der Intensivkurs online statt.

Das CEIPI hat zu diesem Zweck zwei vollständige Vorprüfungen ausgearbeitet, die den Kandidaten die Möglichkeit geben, im Rahmen dieses Kurses zwei ansonsten nicht verfügbare Vorbereitungstests zu absolvieren. Diese CEIPI-Probepfprüfungen entsprechen dem Prüfungsformat der e-EEP. Nachmittags präsentieren die Tutoren jeweils Musterlösungen zu den am Vormittag geschriebenen Vorprüfungen.

Es ist nicht sinnvoll, ohne ausreichende Vorbereitung zu diesem Kurs zu kommen, denn man hält entweder die anderen Kandidaten auf oder kann mit dem Tempo nicht Schritt halten.

Achtung: Frühzeitig anmelden!

Dieser Kurs soll es den Kandidaten ermöglichen, zwei Probe-Vorprüfungen kurz (aber noch rechtzeitig) vor dem eigentlichen Termin der Prüfung 2023 unter simulierten Prüfungsbedingungen abzulegen. Bei der anschließenden Besprechung der Aufgaben und der von den Kandidaten erstellten Arbeiten mit dem Tutor können auch noch "Last-Minute-Fragen" gestellt werden, sodass die Kandidaten besser abschätzen können, ob sie einzelne Themen noch vertiefen oder weiter üben müssen.

Die verfügbaren Plätze werden in der Reihenfolge der Anmeldungen vergeben. Danach wird eine Warteliste geführt.

II. Intensive course "mock examination" for the EQE pre-examination 2023

To complete the above programme, CEIPI offers for the pre-examination an opportunity to candidates wishing to improve their skills in respect of this paper. To that end, CEIPI organises an intensive course "mock examination", in which candidates put themselves under examination conditions and take a full pre-examination twice, each within the same time as available in the examination. In order to simulate the exam conditions of the e-EQE, the intensive course will be organised online.

For that purpose, the CEIPI has designed two complete pre-examination papers in order to give the candidates the opportunity to take two mock exams exclusively offered to them in the framework of this course. These CEIPI mock papers correspond to the examination format of the e-EQE. In the afternoon, the tutors will present a model solution for each of these mock examinations.

There is no point coming to this course insufficiently prepared, as this will either hold up the other candidates or the pace will be too fast.

Please note that early enrolment is advisable.

The aim of the course is to give the candidates the possibility, close to but also sufficiently in advance of the actual pre-examination 2023, to exercise their skills in sitting two mock exams under the same conditions as the real examination. With subsequent feedback from a tutor on the papers in question and on the work delivered by the candidates, as well as the possibility of putting "last-minute" questions to the tutor, candidates will have an even better idea of whether certain issues need closer study and/or which skills should be further trained.

Depending on the available capacity the participants will be chosen on a first come, first served basis. If the courses are oversubscribed, names will be put on a waiting list.

II. Cours intensif "épreuve blanche" pour l'examen préliminaire de l'EEQ 2023

Pour compléter le programme susmentionné, le CEIPI propose en outre, pour l'examen préliminaire, un cours intensif "épreuve blanche" aux candidats qui souhaitent parfaire leurs compétences concernant cette épreuve. Les candidats seront mis dans les conditions de l'examen préliminaire et rédigeront deux épreuves complètes, chacune dans le même temps que celui imparti pour l'examen. Afin de simuler les conditions d'examen de l'e-EEQ, le cours intensif sera organisé sous forme distancielle.

Dans cet objectif, le CEIPI a conçu deux épreuves préliminaires complètes permettant aux candidats de passer deux examens blancs qui leur sont exclusivement proposés sous cette forme dans le cadre du cours intensif. Ces épreuves blanches du CEIPI correspondent au format d'examen de l'e-EEQ. La deuxième partie de chaque journée est consacrée à la présentation d'une solution modèle pour ces épreuves par les tuteurs.

Il est déconseillé aux candidats insuffisamment préparés d'assister à ce cours sous peine de retarder les autres candidats ou de ne pouvoir suivre le rythme.

Attention : il est conseillé de s'inscrire suffisamment tôt.

L'objectif du cours est de permettre aux candidats, peu de temps avant l'examen préliminaire 2023, mais suffisamment à l'avance, d'exercer leurs compétences en passant deux examens blancs dans les conditions de l'examen préliminaire. Grâce aux commentaires ultérieurs d'un tuteur concernant les épreuves en question et les travaux des candidats, ainsi qu'à la possibilité de poser des questions "de dernière minute" au tuteur, les candidats pourront mieux cerner s'ils doivent étudier plus attentivement certaines questions et/ou approfondir certaines compétences.

Les demandes d'inscription seront traitées par ordre d'arrivée au CEIPI et ne pourront être prises en considération que si des places sont disponibles. Des listes d'attente seront ensuite établies.

Der Intensivkurs "Probepfprüfung" wird als Zweitageskurs **in allen drei Amtssprachen des EPA (Deutsch, Englisch und Französisch)** am **Donnerstag, den 26. Januar und Freitag, den 27. Januar 2023** angeboten. Der Intensivkurs findet als Online-Veranstaltung statt.

Die Gebühr für den Kurs beträgt 750 EUR.

Weitere Informationen zum Kursinhalt sind auf der Website des CEIPI (*ceipi.edu*) unter *Non-degree courses/Preparation for the EQE* zu finden.

Programm (an jedem der beiden Tage):

8.00 - 13.00 Uhr: simulierte Prüfung (entsprechend dem Format der e-EEP)

14.00 - 18.00 Uhr: Präsentation der CEIPI-Musterlösung für die simulierte Prüfung mit anschließender Fragerunde

Anmeldeschluss ist der **9. Dezember 2022.**

Die Anmeldung ist unter folgender Adresse möglich:
cynthia.jehl@ceipi.edu

Weitere Informationen erhalten Sie auch von:

Christiane Melz
CEIPI Section Internationale
Bâtiment LE CARDO
7 rue de l'Ecarlate
CS 20024
FR-67082 STRASBOURG Cedex
Tel. +33 (0)368 858313
Fax +33 (0)368 858566

christiane.melz@ceipi.edu

This intensive course "mock examination" will take place, **in all three official languages of the EPO (English, French and German)** as a two-day course **on Thursday, 26 January and Friday, 27 January 2023.** The intensive course is offered as online-training.

The fee for this course is EUR 750.

More information on the course programme can be found on the CEIPI website: *ceipi.edu* under *Non-degree courses/Preparation for the EQE.*

Programme (for each of the two days):

8.00 - 13.00 hrs mock exam (according to the format of the e-EQE)

14.00 - 18.00 hrs presentation of the CEIPI model solution for the mock exam and question and answer session

The **closing date** for receipt of all applications is **9 December 2022.**

You can apply via:
cynthia.jehl@ceipi.edu

For further information you can also contact:

Christiane Melz
CEIPI Section Internationale
Bâtiment LE CARDO
7 rue de l'Ecarlate
CS 20024
FR-67082 STRASBOURG Cedex
Tel. +33 (0)368 858313
Fax +33 (0)368 858566

christiane.melz@ceipi.edu

Ce cours intensif "épreuve blanche" pour l'examen préliminaire sera organisé **dans les trois langues officielles de l'OEB (allemand, anglais et français)** sous la forme d'un cours de deux jours **le jeudi 26 janvier et le vendredi 27 janvier 2023.** Le cours intensif est proposé sous forme distancielle.

Les frais d'inscription s'élèvent à 750 EUR.

Pour **de plus amples renseignements** sur le programme des cours, veuillez vous rendre sur le site Internet du CEIPI à l'adresse *ceipi.edu* et consulter les rubriques *Formations non diplômantes/Offre de formation pour la préparation à l'Examen Européen de Qualification.*

Programme (pour chacune des deux journées) :

8 h - 13 h : examen blanc (selon le format de l'e-EEQ)

14 h - 18 h : présentation de la solution modèle du CEIPI pour l'examen blanc et séance de questions-réponses

La **date limite d'inscription** est le **9 décembre 2022.**

Vous pouvez vous inscrire via l'adresse suivante :
cynthia.jehl@ceipi.edu

Pour de plus amples renseignements, vous pouvez également vous adresser à :

Christiane Melz
CEIPI Section Internationale
Bâtiment LE CARDO
7 rue de l'Ecarlate
CS 20024
FR-67082 STRASBOURG Cedex
Tél. +33 (0)368 858313
Fax +33 (0)368 858566

christiane.melz@ceipi.edu

CEIPI

Europäische Eignungsprüfung 2023 ("Hauptprüfung")

Die Gültigkeit der nachfolgenden Informationen unterliegt der weiteren Entwicklung der Covid-19-Krise und der Möglichkeit, geplante Präsenzveranstaltungen wie im Folgenden angegeben durchführen zu können. Entsprechend aktualisierte Informationen werden auf der Website des Institutes für internationale Studien des geistigen Eigentums (CEIPI) zur Verfügung gestellt.

Das CEIPI bietet im Rahmen der Euro-CEIPI-Kooperation mit der Europäischen Patentakademie ein umfassendes, anspruchsvolles Kursprogramm zur Vorbereitung auf die europäische Eignungsprüfung (EEP) 2023 an, das sich auf hochwertiges, exklusiv verwendetes Unterrichtsmaterial stützt.

Das CEIPI hat als erstes Institut kurz nach Einführung der EEP ein Ausbildungsprogramm für diese Prüfung angeboten. Mehrere Generationen von Tutoren haben bei der Organisation dieser Kurse auf der Basis der "Straßburg-Seminare" mitgewirkt, die ideale Bedingungen für die Ausbildung der Teilnehmer bieten. Unter Beibehaltung dieser Rahmenbedingungen hat das CEIPI sein Kursprogramm (Inhalte, Dauer, zeitliche Planung usw.) kontinuierlich an die Entwicklung der EEP angepasst, um die Prüfungskandidaten optimal in ihrer Vorbereitung auf die EEP zu begleiten.

Für die EEP 2023 werden im Frühjahr 2022 in Paris einführende "Methodik"-Kurse abgehalten; daran anschließend werden im November 2022 und im Januar 2023 in Straßburg Seminare zur Examensvorbereitung angeboten. Diese Ausbildungen stehen alternativ auch online zur Verfügung.

Erfahrungsgemäß sind Präsenzveranstaltungen eine besonders effiziente Form der Prüfungsvorbereitung, da sie einen optimalen, intensiven Austausch zwischen Teilnehmern und Tutoren sowie unter den Teilnehmern ermöglichen. Das CEIPI empfiehlt daher, diesem Ausbildungsformat den Vorrang zu geben. Um jedoch auch diejenigen Kandidaten auf die EEP vorzubereiten, denen eine Teilnahme an den Präsenzveranstaltungen nicht möglich ist, bietet das CEIPI diese Vorbereitungskurse für die EEP 2023 erneut auch als Online-Veranstaltungen an.

CEIPI

European qualifying examination 2023 ("main examination")

The validity of the following information is subject to the further evolution of the Covid-19 crisis and the possibility of organising the on-site training courses mentioned below as currently planned. Updated information will be published on the website of the Centre for International Intellectual Property Studies (CEIPI) in due time.

For the European qualifying examination (EQE) 2023, CEIPI offers, as part of the Euro-CEIPI collaboration with the European Patent Academy, a complete range of high-quality exam preparation courses using proprietary high-quality training material.

CEIPI has been the first organization to start proposing training for the EQE preparation very shortly after the introduction of the EQE. Successive generations of tutors have worked in the same spirit, by organizing this training based on the "Strasbourg Seminars" creating a propitious atmosphere perfectly adapted for the training of generations of candidates. Although based on this very same principle from the beginning, the courses (contents, duration, timing, etc.) have been continuously adapted to reflect any evolution of the EQE and perfectly accompany our candidates during their exam preparation.

For the EQE 2023, the CEIPI training programme consists of introductory "Methodology" courses in the early autumn of 2022 in Paris, followed by preparatory seminars in November 2022 and in January 2023, in Strasbourg. These courses will also be offered online.

Experience has shown that the on-site training format prepares candidates most efficiently for the examination, because it facilitates intense communication between tutors and participants and among the course participants. The CEIPI therefore recommends to give priority to the on-site training format. However, in order to also prepare those candidates for the EQE who cannot attend the on-site training, the CEIPI also organizes the above courses preparing for the EQE 2023 as online training.

CEIPI

Examen européen de qualification 2023 ("examen principal")

La validité des informations suivantes est sujette à l'évolution future de la crise sanitaire liée à la Covid-19 et à la possibilité d'organiser des formations présentielles comme actuellement prévu. Des informations actualisées seront mises à disposition sur le site web du Centre d'Etudes Internationales de la Propriété Intellectuelle (CEIPI) en temps utile.

Dans le cadre de la collaboration Euro-CEIPI avec l'Académie européenne des brevets, le CEIPI propose une gamme complète de cours de haut niveau préparant à l'examen européen de qualification (EEQ) 2023, qui s'appuient sur du matériel pédagogique très performant et exclusif.

Le CEIPI a été la première institution à proposer, peu de temps après l'introduction de l'EEQ, un dispositif de formations préparant à cet examen. Plusieurs générations de tuteurs ont contribué à l'organisation de ce programme, essentiellement basé sur les "séminaires de Strasbourg" qui créent un cadre parfaitement adapté à la formation des candidats. Tout en gardant ce même esprit, le CEIPI a constamment adapté ses cours à l'évolution de l'EEQ (contenus, durée, planification, etc.) afin d'accompagner les candidats le plus efficacement possible dans leur préparation à cet examen.

Pour l'EEP 2023 ce programme se compose de cours d'introduction de "Méthodologie" organisés à Paris au début de l'automne 2022, et de séminaires de préparation en novembre 2022 et en janvier 2023 à Strasbourg. Ces cours seront également proposés en distanciel.

L'expérience montre que les cours présentiels représentent une préparation particulièrement efficace à l'EEQ puisqu'ils permettent des échanges intenses entre tuteurs et participants ainsi qu'entre les participants eux-mêmes. Le CEIPI recommande par conséquent de privilégier ce format de formation. Cependant, afin de préparer également à l'EEQ des candidats qui ne peuvent pas participer aux cours en présentiel, le CEIPI propose les formations pré-citées préparant à l'EEQ 2023

Die CEIPI Online-Vorbereitungskurse für die EEP verwenden dasselbe Unterrichtsmaterial wie die Präsenzveranstaltungen und werden ebenfalls von dem Team erfahrener CEIPI-Tutoren unterrichtet.

Dieses Programm wird mit intensiven Probeprüfungskursen Ende Januar und Anfang Februar 2023 abgeschlossen. Diese Intensivkurse, die die Prüfungsbedingungen der e-EEP simulieren, finden online statt.

Unserer Erfahrung nach verbessert das vom CEIPI entwickelte, auf die EEP zugeschnittene Kursprogramm die Erfolgchancen der Teilnehmer bei der Prüfung. Die Statistik auf der Basis von Rückmeldungen der französischsprachigen Kandidaten – denen das Programm seit etlichen Jahren zur Verfügung steht – zeigt, dass 70 - 80 % von ihnen die Prüfung bestehen. Dieser Prozentsatz liegt deutlich über der durchschnittlichen Erfolgsquote bei der EEP.

Im Unterschied zu anderen Vorbereitungskursen für die EEP erfolgt der CEIPI-Unterricht durch ein optimal zusammengestelltes Team erfahrener Tutoren, die entweder zugelassene Vertreter aus privaten Kanzleien und der Industrie oder Bedienstete der erstinstanzlichen Abteilungen des Europäischen Patentamts bzw. der Beschwerdekammern sind. Alle Tutoren haben fundierte Kenntnisse und praktische Erfahrung im Hinblick auf die Verfahren vor dem EPA, sei es in Prüfungs- und Einspruchsverfahren oder in Beschwerdeverfahren vor den Beschwerdekammern.

Für Teilnehmer, die sich für das gesamte CEIPI-Kursangebot für eine bzw. mehrere Prüfungsaufgaben der EEP 2023 anmelden, gelten reduzierte "Package"-Anmeldegebühren. Weitere Informationen finden sich auf unserer Website ceipi.edu.

The CEIPI online preparation courses use the same teaching material as the on-site training and are also hosted by the experienced team of CEIPI tutors.

This programme is completed with intensive mock exam courses in late January and early February 2023. These intensive courses, which put candidates under the exam conditions of the e-EQE, will take place online.

According to our experience CEIPI has been successful in providing candidates with a set of courses adapted to the EQE which increases their chances of success. Statistics based on feedback from French-speaking candidates – for whom this programme has been in place now for a number of years – show that their chances of success after following this programme are in the order of 70-80%, considerably higher than the average pass rate for the EQE.

Unlike other courses preparing for the EQE, the tutors for these courses are a perfect mix of professional representatives (from private practice and industry), and staff of the departments of first instance of the EPO and of the Boards of Appeal. All have extensive knowledge and practical experience in the procedures before the EPO, be it in examination and opposition, or in appeal before the Boards of Appeal.

Enrolment for the complete CEIPI course offer for one or more papers of the EQE 2023 will allow candidates to benefit from "package" discounts. Further information is available on our website ceipi.edu.

également sous forme d'enseignement à distance.

Les cours de préparation à l'EEQ organisés en ligne s'appuient sur le même matériel pédagogique que les formations en présentiel ; ils sont également enseignés par l'équipe de tuteurs expérimentés du CEIPI.

Ce programme s'achève avec des cours intensifs d'épreuves blanches fin janvier et début février 2023. Ces cours intensifs, qui simulent les conditions d'examen de l'e-EEQ, seront organisés à distance.

Notre expérience nous montre que le Centre d'Études Internationales de la Propriété Intellectuelle (CEIPI) a su proposer aux candidats une série de cours adaptés à l'EEQ qui augmentent leurs chances de réussite. Les statistiques fondées sur des informations fournies par des candidats francophones – qui bénéficient de ce programme depuis un certain nombre d'années – montrent que les chances de succès des candidats qui ont suivi ce programme sont de l'ordre de 70 à 80 %, soit nettement plus que le taux de réussite moyen à l'EEQ.

À la différence d'autres formations préparant à l'EEQ, les cours du CEIPI sont assurés par des tuteurs expérimentés qui sont, à répartition optimale, des mandataires agréés, travaillant dans l'industrie ou au sein de cabinets reconnus, ou des agents des instances du premier degré de l'OEB ou des chambres de recours. Ils disposent de profondes connaissances et d'une expérience confirmée dans les procédures devant l'OEB, soit en procédures d'examen et d'opposition, soit en procédures de recours devant les chambres de recours.

Les candidats s'inscrivant à l'ensemble des cours du CEIPI préparant à l'une ou à plusieurs des épreuves de l'EEQ 2023 bénéficieront d'un tarif "package" préférentiel. Pour de plus amples informations, veuillez consulter notre site ceipi.edu.

I. Einführende "Methodik"-Kurse zur Vorbereitung auf die Prüfungsaufgaben A+B (Abfassung von Patentansprüchen und Erwidern auf den Amtsbescheid), C (Einspruch) und D (Rechtsfragen) im Frühherbst 2022

Achtung: Bitte frühzeitig anmelden!

Die Kurse sind für Kandidaten geeignet, die sich auf die EEP (Hauptprüfung) vorbereiten wollen. Sie sind **nicht gedacht** für Kandidaten, die sich auf die Vorprüfung vorbereiten (siehe die gesonderte Mitteilung des CEIPI in diesem Amtsblatt).

In diesen Kursen sollen die Teilnehmer frühzeitig zur Vorbereitung auf die EEP (Hauptprüfung) angeregt und auf den Kenntnisstand gebracht werden, der für die CEIPI-Seminare zur Examensvorbereitung im November 2022 sowie im Januar 2023 (siehe unten) erforderlich ist.

In den "Methodik"-Kursen wird eine Einführung in die Methodik zur Lösung der Prüfungsaufgaben A, B, C und D vermittelt, und es werden insbesondere diejenigen Kompetenzen hervorgehoben, deren Erwerb für ein Bestehen der Prüfungen unerlässlich ist. Außerdem werden die Prüfungsanforderungen erklärt und wichtige Themen erläutert. Die Kurse liefern den Teilnehmern Anregungen, wie sie sich selber auf die Prüfung und die CEIPI-Seminare zur Prüfungsvorbereitung im November 2022 und im Januar 2023 vorbereiten können.

Damit die Kandidaten größtmöglichen Nutzen aus den Seminaren zur Examensvorbereitung im November 2022 (Aufgaben A+B und C) und im Januar 2023 (Aufgabe D) ziehen können, wird ihnen deshalb nachdrücklich empfohlen, auch an den einführenden "Methodik"-Kursen teilzunehmen, die im Frühherbst 2022 stattfinden; so können sie sich schon im Vorfeld mit den Feinheiten der Prüfungsaufgaben, den unterrichteten Methoden und den zu studierenden Themen vertraut machen und sich frühzeitig auf die Vorbereitungsseminare und die europäische Eignungsprüfung 2023 vorbereiten.

Abhängig von den verfügbaren Plätzen werden die Teilnehmer in der Reihenfolge ihrer Anmeldung berücksichtigt.

I. Introductory "Methodology" courses in early autumn 2022 for Papers A+B (claim drafting and reply to the official letter), C (opposition) and D (legal questions)

Please note that early enrolment is advisable.

The courses are for candidates intending to prepare themselves for the EQE (main examination). They are **not intended** for candidates preparing for the pre-examination (see the separate CEIPI announcement in this Official Journal).

They aim to set the candidates as early as possible "on the right track" for preparing for the EQE (main examination) and to bring them to the required level for the CEIPI preparatory seminars to be held in November 2022 and in January 2023 (see below).

In these "Methodology" courses an introduction is given to the methodologies for solving papers A, B, C and D respectively. In particular, they aim at identifying the competencies which candidates must develop in order to pass the examination. Moreover, the examination requirements are explained and a review of important topics for each paper is given. The courses offer candidates tips on preparing for the exams as well as for the CEIPI preparatory seminars in November 2022 and in January 2023.

To fully benefit from the preparatory seminars in November 2022 (Papers A+B and C) and in January 2023 (Paper D), candidates are therefore strongly advised to enrol for these preceding introductory "Methodology" courses to be held in the early autumn of 2022 as well; it helps them to acquaint themselves at an early stage with the intricacies of the papers, the methodologies taught and the material to be studied, which gives them more time to practise before the preparatory seminar and the European qualifying examination in 2023.

Depending on the available capacity the participants will be chosen on a first come, first served basis.

I. Cours d'introduction "Méthodologie" organisés au début de l'automne 2022 pour les épreuves A+B (rédaction de revendications et réponse à la lettre officielle), C (opposition) et D (questions juridiques)

Attention : il est conseillé de s'inscrire suffisamment tôt.

La participation à ces cours est réservée aux candidats qui préparent les épreuves de l'EEQ (examen principal). Ils **ne s'adressent pas** aux candidats qui préparent l'examen préliminaire (cf. annonce distincte du CEIPI dans la présente édition du Journal officiel).

Ils permettront aux candidats à l'examen européen de qualification (EEQ) d'être le plus tôt possible en mesure de se préparer à l'EEQ (examen principal) et d'atteindre le niveau requis pour les séminaires de préparation du CEIPI en novembre 2022 et en janvier 2023 (voir ci-dessous).

Ces cours de "Méthodologie" fournissent une introduction aux méthodes pouvant être appliquées pour passer les épreuves A, B, C et D et surtout identifient les compétences dont l'acquisition est indispensable à la réussite des épreuves. De plus, ils précisent les exigences de l'examen et donnent un aperçu des thèmes importants concernant chaque épreuve. Les cours donnent aux candidats une idée de la façon dont ils peuvent se préparer à ces épreuves et aux séminaires de préparation du CEIPI en novembre 2022 et en janvier 2023.

Pour tirer pleinement profit des séminaires de préparation en novembre 2022 (épreuves A+B et C) et en janvier 2023 (épreuve D), il est donc vivement conseillé aux candidats de s'inscrire également aux cours d'introduction de "Méthodologie", qui auront lieu au début de l'automne 2022 et qui les aideront à se familiariser tôt avec les subtilités des épreuves, les méthodes enseignées et la matière à étudier. Les candidats auront ainsi plus de temps pour s'entraîner avant le séminaire de préparation et l'examen européen de qualification 2023.

Les participants seront choisis selon leur ordre d'inscription et en fonction des places disponibles.

Weitere Informationen zum Kursinhalt sind auf der Website des CEIPI (*ceipi.edu*) unter *Non-degree courses/Preparation for the EQE* zu finden.

Die Kurse werden für englisch-, deutsch- und französischsprachige Kandidaten in Paris abgehalten oder stehen alternativ als Online-Angebot zur Verfügung. Das CEIPI empfiehlt jedoch nach Möglichkeit eine Teilnahme an den Präsenzveranstaltungen, da diese sich als besonders effiziente Form der Prüfungsvorbereitung erwiesen haben (siehe oben).

Die Kurse finden als Eintageskurse (jeweils für A+B und C) bzw. als Eineinhalbtageskurse (D) statt.

Die Eintageskurse dauern im Allgemeinen von 8.30/9.00 Uhr bis 17.00/18.00 Uhr.

Kursdaten:

Kurs	Paris oder online (EN, DE, FR)
A+B	16.09.2022
C	17.09.2022
D	14./15.09.2022

Auf Anfrage und unter der Voraussetzung, dass geeignete Tutoren zur Verfügung stehen, können zusätzliche "Methodik"-Kurse in weiteren Städten organisiert werden.

Jeder "Methodik"-Kurs kann einzeln besucht werden.

Die Gebühr für einen Eintageskurs beträgt 600 EUR. Die Gebühr für einen Eineinhalbtageskurs beträgt 900 EUR.

Die Gebühr für den Methodik-Kurs A+B beinhaltet die "A"- und "B"-Books.

Die Gebühr für den Methodik-Kurs C beinhaltet das "C-Book", letzte Auflage.

Anmeldungen werden nach ihrem zeitlichen Eingang beim CEIPI berücksichtigt, solange in den Kursen Plätze verfügbar sind. Danach werden Wartelisten geführt.

More information on the course programme can be found on the CEIPI website: *ceipi.edu* under *Non-degree courses/Preparation for the EQE*.

The courses will be held in Paris for English-, German- and French-speaking candidates, and also be offered as online training. The CEIPI recommends, however, to attend the on-site training, as this has proved to prepare candidates very efficiently for the examination (see above).

The courses are organised as a one-day course (A+B and C, respectively) or as a one-and-a-half-day course (D).

The one-day courses generally run from 8.30/9.00 hrs to 17.00/18.00 hrs.

The dates are:

Course	Paris or online (EN, DE, FR)
A+B	16.09.2022
C	17.09.2022
D	14/15.09.2022

On request and subject to the availability of suitable tutors, complementary "Methodology" courses can be organised in other cities.

Each "Methodology" course may be taken separately.

The fee for a one-day course is EUR 600. The fee for a one-and-a-half-day course is EUR 900.

The price of the Methodology course A+B includes the "A"- and "B"-Books.

The price of the Methodology course C includes the "C-Book", latest edition.

Applications to CEIPI will be treated on a first come, first served basis. If the courses are oversubscribed, names will be put on a waiting list.

Pour **de plus amples renseignements** sur le programme des cours, veuillez vous rendre sur le site Internet du CEIPI à l'adresse *ceipi.edu* et consulter les rubriques *Formations non diplômantes/Offre de formation pour la préparation à l'Examen Européen de Qualification*.

Les cours seront organisés à Paris pour les candidats anglo-, germano- et francophones et également proposés sous forme distancielle. Le CEIPI recommande toutefois aux candidats de suivre les formations en présentiel, qui représentent une forme particulièrement efficace de préparation à l'examen (cf. ci-dessus).

Les cours dureront une journée (A+B et C respectivement) ou une journée et demie (D).

Les cours d'une journée ont généralement lieu de 8h30/9h à 17h/18h.

Dates des différents cours :

Cours	Paris ou en distanciel (EN, DE, FR)
A+B	16.09.2022
C	17.09.2022
D	14/15.09.2022

Sur demande et sous réserve de la disponibilité de tuteurs qualifiés, des cours de "Méthodologie" complémentaires peuvent être organisés dans d'autres villes.

Chaque cours de "Méthodologie" peut être suivi séparément.

Les frais d'inscription pour chaque cours d'une journée s'élèvent à 600 EUR et les frais d'inscription pour chaque cours d'une journée et demie, sont de 900 EUR.

Le prix du cours de Méthodologie A+B comprend les "A"- et "B"-Books.

Le prix du cours de Méthodologie C comprend le "C-Book", dernière édition.

Les demandes d'inscription seront traitées par ordre d'arrivée au CEIPI et ne pourront être prises en considération que si des places sont disponibles dans les cours concernés. Des listes d'attente seront ensuite établies.

Anmeldeschluss ist der **12. August 2022**.

Die Anmeldung ist unter folgender Adresse möglich:
sylvie.kra@ceipi.edu

II. CEIPI-Seminare zur Vorbereitung auf die europäische Eignungsprüfung 2023 (Hauptprüfung) für die Prüfungsaufgaben A+B und C im November 2022 sowie für die Prüfungsaufgabe D im Januar 2023 in Straßburg oder online

Das Institut für internationale Studien des geistigen Eigentums (CEIPI) veranstaltet zwei Seminare zur Vorbereitung auf die europäische Eignungsprüfung (EEP) 2023 (Hauptprüfung).

Von den Teilnehmern wird erwartet, dass ihre persönliche Examensvorbereitung ein fortgeschrittenes Stadium erreicht hat. Für die Aufgaben A+B, C und D werden zu diesem Zweck im Frühherbst 2022 einführende "Methodik"-Kurse angeboten (siehe oben).

Damit die Kandidaten größtmöglichen Nutzen aus den Seminaren zur Examensvorbereitung im November 2022 (Aufgaben A+B und C) und im Januar 2023 (Aufgabe D) ziehen können, wird ihnen empfohlen, an den erwähnten Methodik-Kursen teilzunehmen; so können sie sich schon im Vorfeld mit den unterrichteten Methoden vertraut machen, und sie werden frühzeitig angeregt, sich gründlich auf die Prüfung vorzubereiten.

Die Arbeitsunterlagen stützen sich weitgehend auf frühere EEP-Aufgaben. Im Seminar zu den Prüfungsaufgaben A+B und C werden Prüfungssimulationen (basierend auf den Aufgaben A 2021, B 2021 und C 2021) durchgeführt und Übungen angeboten. Im Seminar zur Prüfungsaufgabe D wird ebenfalls eine simulierte Prüfung auf der Basis der Aufgabe D 2022 abgehalten.

Aufgaben A, B und C

Das Seminar über die Aufgaben A (Abfassung von Patentansprüchen und einer Einleitung), B (Erwiderung auf einen Amtsbescheid) und C (Abfassung einer Einspruchsschrift) findet vom **14. bis 18. November 2022 statt**. Es wird als "Straßburg-Seminar" oder alternativ online angeboten.

The **closing date** for receipt of applications is **12 August 2022**.

You can apply via:
sylvie.kra@ceipi.edu

II. CEIPI preparatory seminars for the European qualifying examination 2023 (main examination), for Papers A+B and C in November 2022 and for Paper D in January 2023, in Strasbourg or online

The Centre for International Intellectual Property Studies (CEIPI) is holding two seminars to help candidates prepare for the European qualifying examination (EQE) 2023 (main examination).

Participants are expected to have reached an advanced stage in their own preparations for the examination. To achieve this level, introductory "Methodology" courses for Papers A+B, C and D will be held in the early autumn of 2022 (see above).

To fully benefit from these preparatory seminars in November 2022 (Papers A+B and C) and in January 2023 (Paper D), candidates are advised to enrol for the earlier mentioned Methodology courses; it helps them to acquaint themselves at an earlier stage with the methodologies taught and sets them on track for preparing themselves better.

The working texts for the seminars are largely based on past EQE papers. The A+B and C seminar will incorporate mock exams in the form of papers A and B 2021 and paper C 2021 under exam conditions and exercises. The D seminar will also incorporate a mock examination based on paper D 2022.

Papers A, B and C

The seminar on Papers A (drafting of claims and an introduction), B (reply to an official letter) and C (drafting an opposition) will be held from **14 to 18 November 2022**. It is offered either as a "Strasbourg seminar" or remotely.

La **date limite d'inscription** est le **12 août 2022**.

Vous pouvez vous inscrire via l'adresse suivante :
sylvie.kra@ceipi.edu

II. Séminaires de préparation à l'examen européen de qualification 2023 (examen principal) organisés par le CEIPI à Strasbourg ou en distanciel, en novembre 2022 pour les épreuves A+B et C et en janvier 2023 pour l'épreuve D

Le Centre d'Études Internationales de la Propriété Intellectuelle (CEIPI) organise deux séminaires de préparation à l'examen européen de qualification (EEQ) 2023 (examen principal).

Les participants sont censés avoir atteint un stade avancé dans leur préparation personnelle en vue de l'examen. Afin de les aider à atteindre ce niveau de préparation, des cours d'introduction de "Méthodologie" sont proposés au début de l'automne 2022 pour les épreuves A+B, C et D (voir ci-dessus).

Pour tirer pleinement profit des séminaires de préparation en novembre 2022 (épreuves A+B et C) et en janvier 2023 (épreuve D), il est conseillé aux candidats de s'inscrire également aux cours de Méthodologie présentés ci-dessus, qui les aideront à se familiariser plus tôt avec les méthodes enseignées et à mieux se préparer.

Les documents de travail s'appuient largement sur des épreuves antérieures de l'examen de qualification. Le séminaire consacré aux épreuves A+B et C inclura des examens blancs sous forme des épreuves A et B 2021 et de l'épreuve C 2021 dans des conditions d'examen et sous forme d'exercices. Le séminaire consacré à l'épreuve D inclura également un examen blanc sur la base de l'épreuve D 2022.

Épreuves A, B et C

Le séminaire consacré aux épreuves A (rédaction de revendications et d'une introduction), B (réponse à une lettre officielle) et C (rédaction d'une opposition) se tiendra du **14 au 18 novembre 2022**. Il est proposé comme "séminaire de Strasbourg" ou sous forme distancielle.

Das CEIPI empfiehlt nach Möglichkeit eine Teilnahme an dem Straßburg-Seminar, da dies sich als besonders effiziente Form der Prüfungsvorbereitung erwiesen hat (siehe oben).

Themen des Seminars sind die Abfassung von Patentansprüchen und einer Beschreibungseinleitung in Aufgabe A, die Abfassung einer Erwiderung auf einen Amtsbescheid und die Erstellung eines entsprechend geänderten Anspruchssatzes in Aufgabe B sowie die Abfassung einer Einspruchsschrift in Aufgabe C (siehe Regeln 23 - 25 der Ausführungsbestimmungen zu den Vorschriften über die EEP, Zusatzpublikation 2, ABI. EPA 2019, sowie die Mitteilungen der Prüfungskommission vom 5. November 2012 und 18. Juli 2013). Das Seminar berücksichtigt die Besonderheiten der e-EEP.

Die Seminarteile A+B oder C können getrennt gebucht werden. Falls genug Plätze verfügbar sind, besteht die Möglichkeit, sich nur zum A- oder B-Teil anzumelden.

Das Seminar wird in allen Amtssprachen des EPA (**Deutsch, Englisch und Französisch**) abgehalten.

Die in den einführenden "Methodik"-Kursen (siehe oben) behandelten Methoden werden anhand von gegebenenfalls aktualisierten früheren Prüfungsaufgaben unter Anleitung eines Tutors aufgefrischt und vertieft. Zusätzlich werden grundlegende Themen wie Aufgabe-Lösungs-Ansatz, Teilaufgaben, Priorität, unzulässige Änderungen und offenkundige Vorbenutzung ausführlich besprochen.

Die Kandidaten erhalten Gelegenheit, die im Seminar erlernten Strategien und Themen bei der Bearbeitung der Aufgaben A und B 2021 unter simulierten Prüfungsbedingungen anzuwenden. Für Aufgabe C sind sowohl Übungen als auch die Bearbeitung der Prüfungsaufgabe C 2021 – letztere unter simulierten Prüfungsbedingungen – vorgesehen. Anschließend werden Lösungswege und Lösungsvorschläge im Lichte der Prüferberichte und der Musterlösungen des CEIPI ("CEIPI-Lösung") vorgestellt und diskutiert.

Aufgabe D

Das Seminar zu den Rechtsfragen (Aufgabe D) wird vom **9. bis 13. Januar 2023 als "Straßburg-Seminar" oder alternativ vom 16. bis 20. Januar 2023 online** abgehalten.

The CEIPI recommends to attend the Strasbourg seminar, as this has proved to prepare candidates very efficiently for the examination (see above).

The seminar will cover the following topics: drafting claims and drafting an introduction to the description in Paper A; drafting an appropriately amended set of claims and a letter to the EPO in Paper B; and drafting a notice of opposition in Paper C (see Rules 23-25 of the IPRE (supplementary publication 2, OJ EPO 2019) and the communications of the Examination Board of 5 November 2012 and 18 July 2013). The seminar takes into account the specificities of the e-EQE.

The A+B or C part may be booked separately. Depending on the availability of places, it is possible to enrol for the A or B part only.

The course will be held in each official language of the EPO (**English, French and German**).

The methodologies discussed in the introductory "Methodology" courses (see above) are refreshed and further developed using past papers, updated if necessary, under the guidance of a tutor. Essential topics such as the problem/solution approach, partial problems, priority, inadmissible amendments and prior public use will also be discussed further.

Participants will have the opportunity to apply the strategies and topics discussed in the seminar by doing papers A and B 2021 under mock examination conditions. For Paper C exercises are mixed with doing the examination paper C 2021, the latter under mock exam conditions. Various approaches and suggested solutions will then be presented and discussed in the light of the examiners' reports and model solutions of CEIPI (i.e. the "CEIPI solution").

Paper D

The seminar on legal questions (Paper D) will be held **either from 9 to 13 January 2023 as a "Strasbourg seminar" or from 16 to 20 January 2023** as online training.

Le CEIPI recommande aux candidats de suivre le séminaire de Strasbourg, qui représente une forme particulièrement efficace de préparation à l'examen (cf. ci-dessus).

Les sujets traités durant le séminaire sont les suivants : rédaction de revendications et de l'introduction de la description dans l'épreuve A, rédaction d'un jeu de revendications dûment modifiées et d'une lettre de réponse à une notification de l'Office dans l'épreuve B, ainsi que rédaction d'un acte d'opposition dans l'épreuve C (cf. règles 23 à 25 des dispositions d'exécution du règlement relatif à l'examen européen de qualification (publication supplémentaire 2, JO OEB 2019) et communiqués du jury d'examen du 5 novembre 2012 et du 18 juillet 2013). Le séminaire tiendra compte des particularités de l'e-EEQ.

Chacune des parties A+B ou C peut être réservée de façon séparée. Sous réserve d'un nombre suffisant de places, il est également possible de ne s'inscrire que pour la partie A ou B.

Le séminaire aura lieu dans chacune des langues officielles de l'Office (**allemand, anglais et français**).

Les méthodes discutées lors des cours d'introduction de "Méthodologie" (voir ci-dessus), sont rappelées et approfondies sous la direction des tuteurs, sur la base d'épreuves antérieures, le cas échéant actualisées. Des thèmes essentiels tels que l'approche problème-solution, les problèmes partiels, la priorité, les modifications irrecevables et l'usage public antérieur sont également discutés plus en détail.

Les candidats ont l'occasion d'appliquer les stratégies et sujets présentés durant le séminaire en traitant les épreuves A et B 2021 dans les conditions d'un examen blanc. S'agissant de l'épreuve C, des exercices sont combinés à la rédaction de l'épreuve C 2021, qui se déroule dans les conditions d'un examen blanc. Des solutions et des propositions de solutions sont ensuite présentées et discutées à la lumière des rapports des correcteurs et des solutions-modèle du CEIPI (la "solution CEIPI").

Épreuve D

Le séminaire sur les questions juridiques (épreuve D) est programmé du **9 au 13 janvier 2023 comme "séminaire de Strasbourg" ou alternativement du 16 au 20 janvier 2023 sous forme distancielle**.

Das CEIPI empfiehlt nach Möglichkeit eine Teilnahme an dem Straßburg-Seminar, da dies sich als besonders effiziente Form der Prüfungsvorbereitung erwiesen hat (siehe oben).

Das Kursziel besteht darin, die Kandidaten darauf vorzubereiten, die Rechtsfragen in der vorgegebenen Zeit inhaltlich zu beantworten. Es soll der letzte Test der Kandidaten vor der Prüfung sein. Die Lehrmethode basiert auf Eigenarbeit unter Aufsicht der Tutoren mit anschließender Besprechung der Antworten. Die Kandidaten lernen die unterschiedlichen Lösungsansätze zur Bearbeitung der Fragen in Teil D 1 und der umfassenderen Frage in Teil D 2 kennen und üben diese Techniken. Das Seminar berücksichtigt die Besonderheiten der e-EEP.

Allgemeines

Der europäische Charakter der Seminare spiegelt sich in der internationalen Zusammensetzung der Tutoren (zugelassene Vertreter vor dem EPA sowie EPA-Bedienstete) und der Teilnehmer. Die Arbeit erfolgt in Gruppen, die eine Diskussion zwischen Tutoren und Teilnehmern ermöglichen. Die Teilnehmer sollten eine Amtssprache des EPA ausreichend beherrschen (Deutsch, Englisch oder Französisch).

Im Interesse einer echten Diskussion zwischen Tutoren und der Gruppe ist die Teilnehmerzahl pro Gruppe beschränkt.

Weitere Informationen zum Kursinhalt sind auf der Website des CEIPI (ceipi.edu) unter *Non-degree courses/Preparation for the EQE* zu finden.

Teilnahmebedingungen:

Anmeldungen werden nach ihrem zeitlichen Eingang beim CEIPI berücksichtigt, solange in den Kursen Plätze verfügbar sind. Danach werden Wartelisten geführt. Wiederholte Teilnahme ist nicht garantiert; diejenigen, die diese Kurse zum ersten Mal belegen, haben Vorrang.

Die Kursgebühr beträgt 1 800 EUR für 5 Tage (Seminar A+B und C oder Seminar D); für Teil A+B und für Teil C allein beträgt die Kursgebühr jeweils 925 EUR.

The CEIPI recommends to attend the Strasbourg seminar, as this has proved to prepare candidates very efficiently for the examination (see above).

The seminar aims at enabling candidates to answer the legal questions substantively and within the available time. It serves as a final test for the EQE. The method involves independent work under the tutors' supervision, plus discussion of the answers. Candidates learn and practise the different approaches needed to tackle the questions of Part D 1 as well as the more extensive question of Part D 2, and practise these techniques. The seminar takes into account the specificities of the e-EQE.

General

The seminars' European character is reflected in the international mix of tutors (qualified European patent attorneys as well as staff of the EPO) and participants. Group-based work ensures discussion between the two. Participants should have sufficient command of one of the EPO's official languages (English, French or German).

Participant numbers per group are limited to ensure proper discussion between tutors and the group.

More information on the programme of the seminars can be found on the CEIPI website: ceipi.edu under *Non-degree courses/Preparation for the EQE*.

Enrolment conditions:

Applications to CEIPI will be treated on a first come, first served basis. If the courses are oversubscribed, names will be put on a waiting list. Those enrolling for the first time will be given precedence over those wishing to repeat the courses.

The fee is EUR 1 800 for the five-day courses (seminar A+B and C or seminar D); for the A+B part and for the C part on their own the fee is EUR 925 each.

Le CEIPI recommande aux candidats de suivre le séminaire de Strasbourg, qui représente une forme particulièrement efficace de préparation à l'examen (cf. ci-dessus).

L'objectif du cours est de mettre les candidats en mesure de répondre de façon concluante aux questions juridiques sur le fond et dans le temps prescrit. Il s'agit là d'un dernier test pour le candidat avant l'examen. La méthode consiste en un travail personnel effectué sous le contrôle des tuteurs et en une discussion des réponses. Les candidats sont initiés à la différence de traitement entre les questions de la partie D 1 et la question, plus large, de la partie D 2 en mettant en pratique les méthodologies enseignées. Le séminaire tiendra compte des particularités de l'e-EEQ.

Généralités

Le caractère européen des séminaires se reflète dans l'internationalité des tuteurs (mandataires qualifiés en brevets européens et agents de l'OEB) et des participants. Le travail se fait en groupes, ce qui garantit une discussion entre tuteurs et participants. Les participants doivent suffisamment maîtriser l'une des langues officielles de l'OEB (allemand, anglais ou français).

Le nombre de participants par groupe est limité afin de garantir une discussion suffisante entre les tuteurs et le groupe.

Pour de plus amples renseignements sur le programme des séminaires, veuillez-vous rendre sur le site Internet du CEIPI à l'adresse ceipi.edu et consulter les rubriques *Formations non diplômantes/Offre de formation pour la préparation à l'Examen Européen de Qualification*.

Conditions de participation :

Les demandes d'inscription seront traitées par ordre d'arrivée au CEIPI et ne pourront être prises en considération que si des places sont disponibles dans les cours concernés. Des listes d'attente seront ensuite établies. Il n'existe aucune garantie d'inscription pour les personnes souhaitant participer une nouvelle fois aux cours, la priorité étant donnée aux candidats qui s'inscrivent pour la première fois.

Les frais d'inscription s'élèvent à 1 800 EUR pour les cours de cinq jours (séminaire A+B et C ou séminaire D), à 925 EUR uniquement pour la partie A+B et à 925 EUR uniquement pour la partie C.

Anmeldeschluss ist der **14. Oktober 2022**.

Die Anmeldung ist unter folgender Adresse möglich: sylvie.kra@ceipi.edu

Weitere Informationen zu diesen beiden Kursen erhalten Sie auch von:

Christiane Melz
CEIPI Section Internationale
Bâtiment LE CARDO
7 rue de l'Ecarlate
CS 20024
FR-67082 STRASBOURG Cedex
Tel. +33 (0)368 858313

christiane.melz@ceipi.edu

III. Intensivkurse "Probepfprüfung" für die Aufgaben A+B, C und D der europäischen Eignungsprüfung 2023 (Hauptprüfung)

Zur Vervollständigung des oben genannten Programms bietet das CEIPI für Prüfungskandidaten, die sich gezielt auf die Praxis der Prüfungsaufgaben A+B, C und D vorbereiten möchten, intensive Probepfprüfungskurse an, in denen die Kandidaten unter Prüfungsbedingungen und gemäß dem Prüfungsformat der e-EEP jeweils eine vollständige Aufgabe A+B, C oder D in der Zeit ablegen können, die der in der Prüfung zur Verfügung stehenden Zeit entspricht. Die Tutoren korrigieren die Prüfungsaufgaben kursorisch und händigen sie den Kandidaten anschließend mit dem Ergebnis aus.

An diesen Kursen sollten vorzugsweise Kandidaten teilnehmen, die sich für die Prüfungsaufgaben A+B, C bzw. D der EEP 2023 (Hauptprüfung) angemeldet und bereits einen entsprechenden einführenden "Methodik"-Kurs und/oder ein Seminar zur Vorbereitung auf die Prüfungsaufgaben besucht haben.

Es ist nicht sinnvoll, ohne ausreichende Vorbereitung zu diesem Kurs zu kommen, denn man hält entweder die anderen Teilnehmer auf oder kann mit dem Tempo nicht Schritt halten.

Achtung: Bitte frühzeitig anmelden!

Dieser Kurs soll den Kandidaten ermöglichen, kurz, aber noch rechtzeitig vor der eigentlichen europäischen Eignungsprüfung 2023 (Hauptprüfung) die Aufgaben A+B, C bzw. D unter simulierten Prüfungsbedingungen zu üben. Bei der anschließenden Besprechung der Aufgabe(n) und der von den

The **closing date** for receipt of applications is **14 October 2022**.

You can apply via: sylvie.kra@ceipi.edu

More information on both these courses can also be obtained from:

Christiane Melz
CEIPI Section Internationale
Bâtiment LE CARDO
7 rue de l'Ecarlate
CS 20024
FR-67082 STRASBOURG Cedex
Tel. +33 (0)368 858313

christiane.melz@ceipi.edu

III. Intensive courses "mock examination" for Papers A+B, C and D of the European qualifying examination 2023 (main examination)

To complete the above programme, CEIPI offers for Papers A+B, C and D an opportunity to candidates wishing to improve their skills in respect of these papers. To that end, CEIPI organises intensive mock examination courses, in which candidates put themselves under examination conditions and write a full Paper A+B, C or D within the same time and according to the format of the e-EQE. The papers will receive a quick check by the tutors and will be handed back to the candidates with the result.

The courses are particularly designed for candidates who have enrolled for the EQE 2023 (main examination), respectively for Papers A+B, C or D and have followed either a preceding introductory "Methodology" course, or a recent preceding "Preparatory Seminar" for these papers, or both.

There is no point coming to this course insufficiently prepared, as this will either hold up the other candidates or the pace will be too fast.

Please note that early enrolment is advisable.

The aim of the course is to give the candidates the possibility, close to but also sufficiently in advance of the actual European qualifying examination (main examination) 2023, to exercise their skills in sitting these papers under examination conditions. With subsequent feedback from a tutor on

La **date limite d'inscription** est le **14 octobre 2022**.

Vous pouvez vous inscrire via l'adresse suivante : sylvie.kra@ceipi.edu

Pour de plus amples renseignements sur ces deux cours, vous pouvez également vous adresser à :

Christiane Melz
CEIPI Section Internationale
Bâtiment LE CARDO
7 rue de l'Ecarlate
CS 20024
FR-67082 STRASBOURG Cedex
Tél. +33 (0)368 858313

christiane.melz@ceipi.edu

III. Cours intensifs "épreuve blanche" pour les épreuves A+B, C et D de l'examen européen de qualification 2023 (examen principal)

Pour compléter le programme susmentionné, le CEIPI propose en outre, pour les épreuves A+B, C et D, des cours intensifs d'épreuve blanche aux candidats qui souhaitent parfaire leurs compétences concernant ces épreuves. Les candidats seront mis dans les conditions de l'examen et rédigeront une épreuve A+B, C ou D complète dans le même temps que celui imparti pour l'examen et selon le format de l'e-EEQ. Les tuteurs corrigeront rapidement les copies et les remettront aux candidats avec le résultat.

Les cours sont principalement destinés à des candidats qui se sont inscrits respectivement aux épreuves A+B, C ou D de l'EEQ 2023 (examen principal) et qui ont suivi au préalable un cours d'introduction de "Méthodologie" et/ou un séminaire de préparation récent aux épreuves A+B, C ou D.

Il est déconseillé aux candidats insuffisamment préparés d'assister à ce cours sous peine de retarder les autres candidats ou de ne pouvoir suivre le rythme.

Attention : il est conseillé de s'inscrire suffisamment tôt.

L'objectif du cours est de permettre aux candidats, peu de temps avant l'examen européen de qualification (examen principal) 2023, mais suffisamment à l'avance, d'exercer leurs compétences en passant ces épreuves dans les conditions de l'examen. Grâce aux commentaires

Kandidaten abgelieferten Arbeiten mit dem Tutor können auch noch "Last-Minute-Fragen" gestellt werden, sodass die Kandidaten besser abschätzen können, ob sie einzelne Themen noch vertiefen oder weiter üben müssen.

Die Intensivkurse, die die Prüfungsbedingungen der e-EEP simulieren, finden ausschließlich online statt.

Die verfügbaren Plätze werden in der Reihenfolge der Anmeldungen vergeben.

Intensivkurs "Probeproofung" für die Aufgaben A+B:

Die Online-Plenarsitzung findet statt:

- am Dienstagnachmittag, den **24. Januar 2023** für englisch- und deutschsprachige Kandidaten,

- am Donnerstagnachmittag, den **26. Januar 2023** für französischsprachige Kandidaten.

Rechtzeitig vor diesem Datum stellen die Teilnehmer ihre Probeproofungen dem CEIPI-Sekretariat zur Korrektur durch die Tutoren zu. Die Probeklausuren sollten nach Möglichkeit unter Verwendung von Wiseflow geschrieben werden. Die Teilnehmer erhalten die korrigierten Aufgaben anschließend zeitnah zurück.

Die Gebühr für die Kurse beträgt jeweils 750 EUR.

the paper(s) in question and on the work delivered by the candidates, as well as the possibility of putting "last-minute" questions to the tutor, candidates will have an even better idea of whether certain issues need closer study and/or which skills should be further trained.

The intensive courses, which aim at putting candidates under the exam conditions of the e-EQE, will only be organised online.

Depending on the available capacity the participants will be chosen on a first come, first served basis.

Intensive course "mock examination" for Papers A+B:

The online plenary session will take place:

- on Tuesday afternoon, **24 January 2023**, for the English- and German-speaking candidates;

- on Thursday afternoon, **26 January 2023** for the French-speaking candidates.

Sufficiently in advance of this session, participants send their mock papers to the CEIPI secretariat for correction by the tutors. The papers should preferably be prepared with Wiseflow. The corrected papers will be returned to the participants in due time.

The fee per course is EUR 750.

ultérieurs d'un tuteur, concernant l'épreuve (les épreuves) en question et les travaux des candidats, ainsi qu'à la possibilité de poser des questions "de dernière minute" au tuteur, les candidats pourront mieux cerner s'ils doivent étudier plus attentivement certaines questions et/ou approfondir certaines compétences.

Les cours intensifs, qui simulent les conditions d'examen de l'e-EEQ, seront exclusivement organisés sous forme distancielle.

Les participants seront choisis selon leur ordre d'inscription et en fonction des places disponibles.

Cours intensif "épreuve blanche" pour les épreuves A+B :

La session plénière en ligne aura lieu :

- le mardi **24 janvier 2023** après-midi, pour les candidats anglo- et germanophones,

- le jeudi **26 janvier 2023** après-midi pour les candidats francophones.

Suffisamment tôt avant cette session, les participants enverront leurs épreuves blanches au secrétariat du CEIPI pour la correction par les tuteurs. De préférence, les épreuves devront être préparées en utilisant Wiseflow. Les épreuves corrigées seront ensuite retournées aux participants, en temps utile.

Les frais d'inscription pour ce cours s'élèvent à 750 EUR.

	Programm Intensivkurs Probepfung A+B:	Programme intensive course mock examination A+B:	Programme cours intensif preuve blanche A+B :
	Englisch- und deutsch- sprachige Kandidaten:	English- and German- speaking candidates:	Candidats anglophones et germanophones :
	Prfungssimulation einer Aufgabe A entsprechend dem Format der e-EEP und Abgabe der Arbeit an das CEIPI- Sekretariat	Mock examination of a Paper A according to the format of the e-EQE plus handing in the paper to the CEIPI Secretariat	Examen blanc d'une preuve A selon le format de l'e-EEQ et remise de la copie au secrtariat du CEIPI
	Prfungssimulation einer Auf- gabe B entsprechend dem Format der e-EEP und Abgabe der Arbeit an das CEIPI- Sekretariat. Kursorische Korrektur der Aufgaben durch die Tutoren.	Mock examination of a Paper B according to the format of the e-EQE plus handing in the paper to the CEIPI Secretariat. Quick correction of the papers by the tutors.	Examen blanc d'une preuve B selon le format de l'e-EEQ et remise de la copie au secrtariat du CEIPI. Correction rapide des copies par les tuteurs.
	Dienstag, 24. Januar 2023 (nachmittags) - Online	Tuesday, 24 January 2023 (afternoon) - online	Mardi 24 janvier 2023 (aprs-midi) - en distanciel
14.00 – 18.00 Uhr/hrs/h	Besprechung der abgegebenen Arbeiten und Prsentation der CEIPI-Musterlsungen der Aufgaben A und B	Discussion of the answer papers handed in and presentation of the CEIPI model solutions of Papers A and B	Discussion des solutions remises et prsentation des solutions type du CEIPI pour les preuves A et B
	Frage-und-Antwort-Sitzung	Question and answer session	Sance de questions et de rponses
	Franzsischsprachige Kandidaten:	French-speaking candidates:	Candidats francophones :
	Prfungssimulation einer Aufgabe A entsprechend dem Format der e-EEP und Abgabe der Arbeit an das CEIPI- Sekretariat	Mock examination of a Paper A according to the format of the e-EQE plus handing in the paper to the CEIPI Secretariat	Examen blanc d'une preuve A selon le format de l'e-EEQ et remise de la copie au secrtariat du CEIPI
	Prfungssimulation einer Auf- gabe B entsprechend dem Format der e-EEP und Abgabe der Arbeit an das CEIPI- Sekretariat. Kursorische Korrektur der Aufgaben durch die Tutoren.	Mock examination of a Paper B according to the format of the e-EQE plus handing in the paper to the CEIPI Secretariat. Quick correction of the papers by the tutors.	Examen blanc d'une preuve B selon le format de l'e-EEQ et remise de la copie au secrtariat du CEIPI. Correction rapide des copies par les tuteurs.
	Donnerstag, 26. Januar 2023 (nachmittags) - Online	Thursday, 26 January 2023 (afternoon) - online	Jeudi 26 janvier 2023 (aprs-midi) - en distanciel
14.00 – 18.00 Uhr/hrs/h	Besprechung der abgegebenen Arbeiten und Prsentation der CEIPI-Musterlsungen der Aufgaben A und B	Discussion of the answer papers handed in and presentation of the CEIPI model solutions of Papers A and B	Discussion des solutions remises et prsentation des solutions type du CEIPI pour les preuves A et B
	Frage-und-Antwort-Sitzung	Question and answer session	Sance de questions et de rponses.

Intensivkurs "Probepfprüfung" für die Aufgabe C:

Die Online-Plenarsitzung findet statt:

- für englisch- und deutschsprachige Kandidaten am Mittwoch, den **25. Januar 2023**,

- für französischsprachige Kandidaten am Samstag, den **28. Januar 2023**.

Rechtzeitig vor diesem Datum stellen die Teilnehmer ihre Probepfprüfung dem CEIPI-Sekretariat zur Korrektur durch die Tutoren zu. Die Probeklausuren sollten nach Möglichkeit unter Verwendung von Wiseflow geschrieben werden. Die Teilnehmer erhalten die korrigierten Aufgabe anschließend zeitnah zurück.

Die Gebühr für den Kurs beträgt 750 EUR und umfasst eine Korrektur der vom Kandidaten verfassten Prüfungsaufgabe.

Weitere Informationen zum Kursinhalt sind auf der Website des CEIPI (ceipi.edu) unter *Non-degree courses/Preparation for the EQE* zu finden.

Intensive course "mock examination" for paper C:

The online plenary session will take place:

- on Wednesday, **25 January 2023**, for the English- and German-speaking candidates,

- on Saturday, **28 January 2023**, for the French-speaking candidates.

Sufficiently in advance of this session, participants send their mock paper to the CEIPI secretariat for correction by the tutors. The paper should preferably be prepared with Wiseflow. The corrected paper will be returned to the participants in due time.

The fee for the course is EUR 750, including a review of the candidate's paper.

More information on the course programme can be found on the CEIPI website: ceipi.edu under *Non-degree courses/Preparation for the EQE*.

Cours intensif "épreuve blanche" pour l'épreuve C :

La session plénière en ligne aura lieu :

- le mercredi **25 janvier 2023**, pour les candidats anglophones et germanophones ;

- le samedi **28 janvier 2023**, pour les candidats francophones.

Suffisamment tôt avant cette session, les participants enverront leur épreuve blanche au secrétariat du CEIPI pour la correction par les tuteurs. De préférence, l'épreuve devra être préparée en utilisant Wiseflow. L'épreuve corrigée sera ensuite retournée aux participants, en temps utile.

Les frais d'inscription pour le cours s'élèvent à 750 EUR et incluent une révision de l'épreuve du candidat.

Pour **de plus amples renseignements** sur le programme des cours, veuillez-vous rendre sur le site Internet du CEIPI à l'adresse ceipi.edu et consulter les rubriques *Formations non diplômantes/Offre de formation pour la préparation à l'Examen Européen de Qualification*.

Programm Intensivkurs Probepfprüfung C:

Englisch- und deutschsprachige Kandidaten:

Simulierte Prüfung mit der Aufgabe C 2022 entsprechend dem Format der e-EEP und Abgabe der Arbeit an das CEIPI-Sekretariat. Korrektur der Aufgaben durch die Tutoren.

Mittwoch, 25. Januar 2023

9.00 – 13.00 Uhr/hrs/h

Besprechung der abgegebenen Arbeiten und Präsentation der CEIPI-Musterlösung für Aufgabe C 2022 mit anschließender Fragerunde

Französischsprachige Kandidaten:

Simulierte Prüfung mit der Aufgabe C 2022 entsprechend dem Format der e-EEP und Abgabe der Arbeit an das CEIPI-Sekretariat. Korrektur der Aufgaben durch die Tutoren.

Programme intensive course mock examination C:

English- and German-speaking candidates:

Mock exam, Paper C 2022 according to the format of the e-EQE plus handing in the paper to the CEIPI Secretariat. Correction of the papers by the tutors.

Wednesday, 25 January 2023

Discussion of the papers handed in, presentation of the CEIPI model solution for C 2022 and question and answer session

French-speaking candidates:

Mock exam, Paper C 2022 according to the format of the e-EQE plus handing in the paper to the CEIPI Secretariat. Correction of the papers by the tutors.

Programme cours intensif épreuve blanche C :

Candidats anglophones et germanophones :

Examen blanc C 2022, rédaction de l'acte d'opposition selon le format de l'e-EEQ. Remise des épreuves au secrétariat du CEIPI. Révision des épreuves par les tuteurs.

Mercredi 25 janvier 2023

Épreuve C 2022 : discussion des résultats. Présentation de la solution modèle CEIPI. Questions et réponses.

Candidats francophones :

Examen blanc épreuve C 2022, rédaction de l'acte d'opposition selon le format de l'e-EEQ. Remise des épreuves au secrétariat du CEIPI. Révision des épreuves par les tuteurs.

	Samstag, 28. Januar 2023	Saturday, 28 January 2023	Samedi 28 janvier 2023
9.00 – 13.00 Uhr/hrs/h	Besprechung der abgegebenen Arbeiten und Präsentation der CEIPI-Musterlösung für Aufgabe C 2022 mit anschließender Fragerunde	Discussion of the papers handed in, presentation of the CEIPI model solution for Paper C 2022 and question and answer session	Épreuve C 2022 : discussion des résultats. Présentation de la solution modèle CEIPI. Questions et réponses.
Intensivkurs „Probepfprüfung“ für die Aufgabe D:	Intensive course "mock examination" for paper D:	Cours intensif "épreuve blanche" pour l'épreuve D :	
Dieser Kurs findet statt:	This course will take place:	Ce cours aura lieu :	
- für englisch- und deutschsprachige Kandidaten am Dienstag, den 31. Januar und am Mittwoch, den 1. Februar 2023 ,	- on Tuesday, 31 January and Wednesday, 1 February 2023 , for the English- and German-speaking candidates,	- le mardi 31 janvier et le mercredi 1^{er} février 2023 , pour les candidats anglophones et germanophones ;	
- für französischsprachige Kandidaten am Donnerstag, den 2. Februar und am Freitag, den 3. Februar 2023 .	- on Thursday, 2 February and Friday, 3 February 2023 , for the French-speaking candidates.	- les jeudi 2 février et vendredi 3 février 2023 , pour les candidats francophones.	
Die Gebühr für den Kurs beträgt 750 EUR.	The fee for the course is EUR 750.	Les frais d'inscription pour le cours s'élèvent à 750 EUR.	
Weitere Informationen zum Kursinhalt sind auf der Website des CEIPI (ceipi.edu) unter <i>Non-degree courses/Preparation for the EQE</i> zu finden.	More information on the course programme can be found on the CEIPI website: ceipi.edu under <i>Non-degree courses/Preparation for the EQE</i> .	Pour de plus amples renseignements sur le programme des cours, veuillez-vous rendre sur le site Internet du CEIPI à l'adresse ceipi.edu et consulter les rubriques <i>Formations non diplômantes/Offre de formation pour la préparation à l'Examen Européen de Qualification</i> .	
	Programm Intensivkurs Probepfprüfung D:	Programme intensive course mock examination D:	Programme cours intensif épreuve blanche D :
	Englisch- und deutschsprachige Kandidaten:	English- and German-speaking candidates:	Candidats anglophones et germanophones :
10.00 – 16.45 Uhr/hrs/h	Dienstag, 31. Januar 2023 Simulierte Prüfung einer Aufgabe D entsprechend dem Format der e-EEP und Abgabe der D 1-Aufgabe an das CEIPI-Sekretariat; Korrektur der D 1-Aufgabe durch die Tutoren	Tuesday, 31 January 2023 Mock exam Paper D according to the format of the e-EQE plus handing in the D 1 part to the CEIPI Secretariat; correction of the D 1 part by the tutors	Mardi 31 janvier 2023 Examen blanc D selon le format de l'e-EEQ, remise des épreuves D 1 au secrétariat du CEIPI et correction de ces épreuves par les tuteurs
	Mercredi, 1. Februar 2023	Wednesday 1 February 2023	Mercredi 1^{er} février 2023
9.00 – 12.00 Uhr/hrs/h	Besprechung der CEIPI-Musterlösung für die D 2-Aufgabe mit anschließender Fragerunde	Presentation of the CEIPI model solution for the D 2 part and question and answer session	Présentation de la solution modèle CEIPI pour la partie D 2. Questions et réponses.
13.00 – 17.00 Uhr/hrs/h	Besprechung der abgegebenen D 1-Aufgabe und weitere D 1-Aufgaben mit Korrektur, anschließende Fragerunde	Discussion of the D 1 parts handed in, further D 1 questions with corrections and question and answer session	Discussion des épreuves D 1, questions D 1 complémentaires avec correction. Questions et réponses.
	Französischsprachige Kandidaten:	French-speaking candidates:	Candidats francophones :
	Donnerstag, 2. Februar 2023	Thursday, 2 February 2023	Jeudi 2 février 2023
10.00 – 16.45 Uhr/hrs/h	Simulierte Prüfung einer Aufgabe D entsprechend dem	Mock exam Paper D according to the format of the	Examen blanc D selon le format de l'e-EEQ, remise

	Format der e-EEP und Abgabe der D 1-Aufgabe an das CEIPI-Sekretariat; Korrektur der D 1-Aufgabe durch die Tutoren	e-EQE plus handing in the D 1 part to the CEIPI Secretariat; correction of the D 1 part by the tutors	des épreuves D 1 au secrétariat du CEIPI et correction de ces épreuves par les tuteurs
	Freitag, 3. Februar 2023	Friday 3 February 2023	Vendredi 3 février 2023
9.00 – 12.00 Uhr/h	Besprechung der CEIPI-Musterlösung für die D 2-Aufgabe mit anschließender Fragerunde	Presentation of the CEIPI model solution for the D 2 part and question and answer session	Présentation de la solution modèle CEIPI pour la partie D 2. Questions et réponses.
13.00 – 17.00 Uhr/h	Besprechung der abgegebenen D 1-Aufgabe und weitere D 1-Aufgaben mit Korrektur, anschließende Fragerunde	Discussion of the D 1 parts handed in, further D 1 questions with corrections and question and answer session	Discussion des épreuves D 1, questions D 1 complémentaires avec correction. Questions et réponses.
Anmeldungen werden nach ihrem zeitlichen Eingang beim CEIPI berücksichtigt, solange in den Kursen Plätze verfügbar sind. Danach werden Wartelisten geführt.			
Anmeldungen werden nach ihrem zeitlichen Eingang beim CEIPI berücksichtigt, solange in den Kursen Plätze verfügbar sind. Danach werden Wartelisten geführt.		Applications to CEIPI will be treated on a first come, first served basis. If the courses are oversubscribed, names will be put on a waiting list.	Les demandes d'inscription seront traitées par ordre d'arrivée au CEIPI et ne pourront être prises en considération que si des places sont disponibles dans les cours concernés. Des listes d'attente seront ensuite établies.
Anmeldeschluss ist der 9. Dezember 2022 .		The closing date for receipt of applications is 9 December 2022 .	La date limite d'inscription est le 9 décembre 2022 .
Die Anmeldung ist unter folgender Adresse möglich: sylvie.kra@ceipi.edu		You can apply via: sylvie.kra@ceipi.edu	Vous pouvez vous inscrire via l'adresse suivante : sylvie.kra@ceipi.edu
Weitere Informationen erhalten Sie auch von:		For further information you can also contact:	Pour de plus amples renseignements, vous pouvez également vous adresser à :
Christiane Melz CEIPI Section Internationale Bâtiment LE CARDO 7 rue de l'Ecarlate CS 20024 FR-67082 STRASBOURG Cedex Tel. +33 (0)368 858313 christiane.melz@ceipi.edu		Christiane Melz CEIPI Section Internationale Bâtiment LE CARDO 7 rue de l'Ecarlate CS 20024 FR-67082 STRASBOURG Cedex Tel. +33 (0)368 858313 christiane.melz@ceipi.edu	Christiane Melz CEIPI Section Internationale Bâtiment LE CARDO 7 rue de l'Ecarlate CS 20024 FR-67082 STRASBOURG Cedex Tél. +33 (0)368 858313 christiane.melz@ceipi.edu

CEIPI/epi

Grundausbildung im europäischen Patentrecht

1. Im Grundkurs werden dem Nachwuchs die **rechtlichen Grundlagen** sowie die **Praxis** des europäischen Patentrechts systematisch und umfassend vermittelt. CEIPI (Institut für internationale Studien des geistigen Eigentums) und epi (Institut der beim Europäischen Patentamt zugelassenen Vertreter) haben gemeinsam seit Jahren ein System der Grundausbildung im europäischen Patentrecht entwickelt, das sich in erster Linie an künftige vor dem EPA zugelassene Vertreter wendet.

2. Die von CEIPI und epi gemeinsam vorbereitete und von CEIPI organisierte Grundausbildung im europäischen Patentrecht dauert in der Regel zwei Jahre und beginnt je nach Kursstandort im Allgemeinen am Anfang des Kalenderjahres, zum Teil jedoch auch im Herbst (siehe Nr. 10).

3. Gegenwärtig werden 40 Kurse in folgenden Städten angeboten:

AT: Wien

BE: Antwerpen, Brüssel

CH: Basel, Lausanne, Zürich

CZ: Prag

DE: Aachen, Berlin, Darmstadt, Düsseldorf, Hannover, Köln, Ludwigshafen, München, Stuttgart, Ulm

DK: Kopenhagen

ES: Barcelona, Madrid

FI: Helsinki

FR: Lyon, Paris

GB: London, Manchester

HR: Zagreb

HU: Budapest

IE: Dublin

IT: Mailand, Rom

LT: Vilnius

LV: Riga

NL: Den Haag

PL: Krakau, Warschau

PT: Lissabon

RO: Bukarest

SE: Stockholm

SI: Ljubljana

TR: Istanbul

CEIPI/epi

Basic training in European patent law

1. The basic course provides a systematic and comprehensive introduction to the **law and practice** of the European patent system. Over the years, the CEIPI (Centre for International Intellectual Property Studies) and the epi (Institute of Professional Representatives before the European Patent Office) have together devised a basic training programme in European patent law designed primarily for prospective professional representatives before the EPO.

2. The basic training courses in European patent law are jointly prepared by the epi and the CEIPI and organised by the CEIPI. They take usually two years, starting most often at the beginning of the calendar year, but, for some of them, in autumn (see par. 10).

3. Altogether 40 courses are currently available in the following cities:

AT: Vienna

BE: Antwerp, Brussels

CH: Basel, Lausanne, Zurich

CZ: Prague

DE: Aachen, Berlin, Cologne, Darmstadt, Düsseldorf, Hanover, Ludwigshafen, Munich, Stuttgart, Ulm

DK: Copenhagen

ES: Barcelona, Madrid

FI: Helsinki

FR: Lyon, Paris

GB: London, Manchester

HR: Zagreb

HU: Budapest

IE: Dublin

IT: Milan, Rome

LT: Vilnius

LV: Riga

NL: The Hague

PL: Cracow, Warsaw

PT: Lisbon

RO: Bucharest

SE: Stockholm

SI: Ljubljana

TR: Istanbul

CEIPI/epi

Formation de base en droit européen des brevets

1. Le cours de base fournit aux futurs praticiens en brevets un enseignement systématique et complet sur les **fondements juridiques** ainsi que sur **la pratique** en matière de droit européen des brevets. Depuis de nombreuses années, le CEIPI (Centre d'Études Internationales de la Propriété Intellectuelle) et l'epi (Institut des mandataires agréés près l'Office européen des brevets) élaborent conjointement un programme de formation de base en droit européen des brevets, qui s'adresse en premier lieu aux futurs mandataires agréés près l'OEB.

2. La formation de base en droit européen des brevets préparée conjointement par l'epi et le CEIPI et organisée par le CEIPI dure généralement deux ans et commence selon les villes, en général en début d'année civile ; cependant, pour certains cours, elle commence à l'automne (cf. point 10).

3. Actuellement, 40 cours sont proposés dans les villes suivantes :

AT : Vienne

BE : Anvers, Bruxelles

CH : Bâle, Lausanne, Zurich

CZ : Prague

DE : Aix-la-Chapelle, Berlin, Cologne, Darmstadt, Düsseldorf, Hanovre, Ludwigshafen, Munich, Stuttgart, Ulm

DK : Copenhague

ES : Barcelone, Madrid

FI : Helsinki

FR : Lyon, Paris

GB : Londres, Manchester

HR : Zagreb

HU : Budapest

IE : Dublin

IT : Milan, Rome

LT : Vilnius

LV : Riga

NL : La Haye

PL : Cracovie, Varsovie

PT : Lisbonne

RO : Bucarest

SE : Stockholm

SI : Ljubljana

TR : Istanbul

Zusätzlich zu den Kursen in diesen Städten bietet das CEIPI einen online-Grundkurs an, um auch Personen aus anderen Regionen die Teilnahme an dieser Ausbildung zu ermöglichen.

4. Diese Grundausbildung, die Interessenten auch die Vorbereitung auf die europäische Eignungsprüfung erleichtern soll, ist **berufsbegleitend** und dauert in der Regel zwei Jahre; **sie sollte kurz nach dem Eintritt des künftigen Patentspezialisten in eine Kanzlei oder Patentabteilung beginnen**. Der Themenkatalog ermöglicht es, in die meisten Kurse auch nach dem ersten Jahr aufgenommen zu werden.

5. Die Ausbildung erfolgt im Selbstunterricht unter Anleitung und mit aktiver Unterstützung ortsansässiger "Tutoren". Diese Tutoren, erfahrene Fachleute auf dem Gebiet des europäischen Patentrechts, besprechen gemäß einem Anfang des Jahres vereinbarten Kalender mit den Teilnehmern die von diesen vorher bearbeiteten Themen und Fälle, beantworten Fragen und geben Anleitungen zum weiteren Studium. Wesentlich für den Erfolg des "Tutorials" ist die **aktive Mitarbeit** der Teilnehmer durch vorbereitete Referate und Fallstudien.

6. Grundlage der Ausbildung ist ein umfangreicher Lehrplan, der sämtliche Gebiete des europäischen Patentrechts und der europäischen Eignungsprüfung umfasst und Hinweise auf die zu verwendende Literatur gibt. Darüber hinaus werden den Teilnehmern Publikationen und sonstige Dokumente zur Verfügung gestellt. Die Tutoren erhalten regelmäßig Rundbriefe und weiteres Ausbildungsmaterial.

Zahlreiche Kurse integrieren zusätzliche Veranstaltungen in den Kursplan, so z. B. die Teilnahme an einer mündlichen Verhandlung im Europäischen Patentamt, Einspruchswerkshops, themenzentrierte Kurse z. B. zur Abfassung von Patentansprüchen usw.

In addition to the courses in these cities, CEIPI is offering a basic training course exclusively organized online in order to allow persons from other places to also attend this training.

4. The basic training scheme, which is also intended to help candidates to prepare for the European qualifying examination, usually lasts two years and is designed to **accompany professional practice, starting shortly after the future patent specialist has begun training with a professional representative or patent department**. Students may also be admitted to most courses after the first year.

5. The basic training courses take the form of private study directed and actively supported by local "tutors", all experienced specialists in European patent law, who, according to a schedule published before the start of the course, discuss topics and cases previously prepared by participants, answer questions and set further topics for study. The success of the "tutorial" depends on the **active co-operation** of the trainees with their own presentations and case studies.

6. The list of topics to be covered encompasses the whole European patent law and qualifying examination syllabus and indicates the reference material to be used. Training material as well as publications and further documents are also made available. The tutors regularly receive circular letters and further training material.

Several courses offer complementary activities, such as the participation in oral proceedings at the European Patent Office, mock trials, courses on particular topics such as claim drafting, etc.

En plus des cours dans ces villes, le CEIPI propose un cours organisé exclusivement en format distantiel, afin de permettre également à des personnes localisées ailleurs de suivre cette formation.

4. Cette formation de base, aussi destinée à faciliter la préparation à l'examen européen de qualification, est prévue pour **accompagner l'exercice de la profession** et dure généralement deux années ; **il importe qu'elle commence pour le futur praticien en brevets le plus rapidement possible après son entrée dans un cabinet de mandataire agréé ou dans un service de brevets**. La liste des thèmes traités permet de s'inscrire à la plupart des cours même après la première année.

5. La formation fait appel à l'initiative des participants, sous la conduite et avec le soutien actif des "tuteurs" locaux. Les tuteurs, praticiens expérimentés du droit européen des brevets, assurent des séances selon un calendrier établi en début d'année, au cours desquelles les thèmes et cas préalablement étudiés par les participants sont discutés, en même temps qu'il est répondu aux questions posées et que sont donnés les conseils nécessaires pour la suite de la formation. Le succès du "tutorial" dépend de la **coopération active** des candidats par leurs propres contributions et études de la jurisprudence.

6. Une liste détaillée de thèmes portant sur l'ensemble des domaines concernés par le droit européen des brevets et par l'examen européen de qualification et assortie de renvois à la littérature spécialisée à consulter donne l'orientation de base de cette formation. Un jeu de documents de travail ainsi que des publications et autres documents sont en outre mis à la disposition des participants. Les tuteurs reçoivent régulièrement des lettres circulaires et du matériel supplémentaire.

De nombreux cours proposent des activités complémentaires, telles que la participation à une procédure orale devant l'Office européen des brevets, la simulation de procédures orales d'opposition, des cours traitant des sujets spécifiques tels que la rédaction de revendications.

7. Auf jährlich stattfindenden zweitägigen **Tutorentreffen** an der Universität Straßburg tauschen die Tutoren ihre Erfahrungen aus und erarbeiten gemeinsam Methoden für eine möglichst wirkungsvolle Gestaltung der Ausbildung.

8. Nach Abschluss der Grundausbildung sollte sich der Kandidat durch eigenes Studium der Vervollkommnung seiner Kenntnisse und der Vorbereitung auf die europäische Eignungsprüfung (EEP) widmen. Für diesen Zweck werden besondere Kurse angeboten, wie die epi-Vorbereitungskurse und die je fünftägigen CEIPI-Vorbereitungsseminare auf die EEP-Vor- und Hauptprüfung in Straßburg oder online (Vorprüfungsseminar im Oktober, Aufgaben A+B und C im November, Aufgabe D im Januar, s. Anzeigen im ABl. EPA 3/2022) sowie verschiedene nationale Kurse.

9. Im Unterschied zu anderen Kursen beschränkt sich die **CEIPI-Grundausbildung im europäischen Patentrecht nicht nur auf die Vorbereitung der europäischen Eignungsprüfung, sondern vermittelt den Teilnehmern ein umfangreiches Grundwissen über das europäische Patentrecht und seine internationale Verflechtung.**

10. Die Kurse starten entweder im Herbst oder vorwiegend zu Beginn des Kalenderjahres, wenn mindestens sechs Interessenten daran teilnehmen und sich geeignete Tutoren zur Verfügung stellen. Im Kontext der Corona-Pandemie werden die meisten Kurse zur Zeit als Online-Veranstaltungen organisiert. Die Rückkehr zu Präsenzveranstaltungen ist jedoch vorgesehen, sobald die epidemiologische Lage dies zulässt.

Nähere Informationen zum Zeitplan und zur Organisation der Kurse sind über unsere Website ceipi.edu oder das CEIPI-Büro erhältlich.

Die Teilnahmegebühr für 2022/23 beträgt pro Unterrichtsjahr 1 600 EUR, also 3 200 EUR für einjährige Kompaktkurse.

7. **Tutors' meetings** take place over two days every year at Strasbourg University to discuss in the light of experience how best to structure the courses.

8. On completion of the basic course, candidates are expected to round off their training and prepare for the European qualifying examination (EQE) through private study. Special courses are available, such as the epi tutorials and the five-day CEIPI preparation seminars for the EQE pre-examination and main examination, held in Strasbourg or online (pre-exam seminar in October, Papers A+B and C in November and Paper D in January, see the OJ EPO 3/2022), plus a variety of national courses.

9. Unlike other courses, the **CEIPI basic training in European patent law does not concentrate solely on the preparation for the EQE, but this training provides candidates with a broad grounding in European patent law and its international ramifications.**

10. Courses start either in autumn or, most often, at the beginning of the year, if there is a minimum of six participants in each case and suitable tutors available. In the context of the Covid-19 pandemic, most of the courses are currently organised remotely. However, as soon as the epidemiological situation permits, a return to the on-site training format is planned.

For further information about the course schedule and organisation please refer to our website ceipi.edu or contact the CEIPI office.

For 2022/23, the fee is EUR 1 600 per year of studies (EUR 3 200 for intensive one-year courses).

7. Lors des **réunions** annuelles **des tuteurs** d'une durée de deux jours à l'Université de Strasbourg, les tuteurs échangent leurs expériences et mettent au point en commun des méthodes destinées à mettre en place la formation la plus efficace possible.

8. Une fois la formation de base achevée, les candidats sont censés s'employer seuls à parfaire leurs connaissances et à préparer l'examen européen de qualification (EQE). Sont proposés à cet effet des cours spécialisés tels que les programmes et les séances de préparation de l'epi, les séminaires du CEIPI pour la préparation à l'EEQ (examen préliminaire et examen principal), d'une durée de cinq jours, organisés à Strasbourg ou en ligne (séminaire pre-exam en octobre, épreuves A+B et C en novembre et épreuve D en janvier, cf. annonces publiées dans le JO OEB 3/2022) ainsi que divers cours organisés au niveau national.

9. À la différence d'autres formations, **la formation de base en droit européen des brevets ne représente pas seulement une préparation à l'examen de qualification, mais vise plus globalement à l'acquisition de connaissances fondamentales du droit européen des brevets et de ses liens d'interdépendance avec les autres systèmes sur le plan international.**

10. Les cours commencent soit à l'automne soit, pour la majorité d'entre eux en début d'année civile, à condition qu'au moins six personnes soient disposées à y participer et que des tuteurs qualifiés puissent assurer la formation. Dans le contexte de la pandémie de Covid-19, la plupart des cours sont actuellement organisés en ligne. Cependant, dès que la situation épidémiologique le permettra, le retour au format présentiel est prévu.

Pour plus d'informations concernant le calendrier et l'organisation des cours, veuillez consulter notre site Internet ceipi.edu ou contacter le bureau du CEIPI.

Le montant des frais d'inscription s'élève à 1 600 EUR par année de formation pour 2022/23, soit à 3 200 EUR pour des cours intensifs d'un an.

11. Um die nächsten Kurse rechtzeitig organisieren zu können, werden die Interessenten gebeten, sich möglichst bald an das CEIPI zu wenden, spätestens jedoch bis zum 15. Juli 2022 für die im Herbst startenden Kurse und bis zum 15. Dezember 2022 für die Anfang 2023 beginnenden Kurse. Im Fall einer frühzeitigen Anmeldung (vor dem 1. Juli 2022 für die im Herbst bzw. vor dem 1. Dezember 2022 für die Anfang 2023 startenden Kurse) gilt ein Frühbucherrabatt.

Melden Sie sich bitte über unsere Website *ceipi.edu* unter *Non-degree courses/Basic training in European patent law* an.

Das CEIPI-Büro steht Ihnen für weitere Informationen zur Verfügung.

Christiane Melz
CEIPI Section Internationale
Bâtiment LE CARDO
7 rue de l'Ecarlate
CS 20024
FR-67082 STRASBOURG Cedex
Tel. +33 (0)368 85 83 13

christiane.melz@ceipi.edu

11. To enable the next round of courses to be organised in good time, those interested are asked to contact the CEIPI as soon as possible and in any event not later than 15 July 2022 for enrolments for the courses starting in autumn, and 15 December 2022 for the courses starting in early 2023. In the case of early enrolments (by 1 July 2022 for the courses starting in autumn, by 1 December 2022 for the courses starting in early 2023), a reduced fee is applicable.

Please apply via our website *ceipi.edu* under *Non-degree courses/Basic training in European patent law*.

The CEIPI Office can give you any further information you need.

Christiane Melz
CEIPI Section Internationale
Bâtiment LE CARDO
7 rue de l'Ecarlate
CS 20024
FR-67082 STRASBOURG Cedex
Tel. +33 (0)368 85 83 13

christiane.melz@ceipi.edu

11. Pour permettre d'organiser les prochains cours en temps opportun, les personnes intéressées sont invitées à prendre contact avec le CEIPI le plus rapidement possible, et au plus tard d'ici le 15 juillet 2022 pour les cours débutant à l'automne et d'ici le 15 décembre 2022 pour les cours commençant début 2023. Les participants qui s'inscrivent avant le 1^{er} juillet 2022 pour les cours débutant à l'automne et avant le 1^{er} décembre 2022 pour les cours commençant début 2023, bénéficient d'une réduction des frais d'inscription.

Les candidats sont priés de s'inscrire via notre site Internet *ceipi.edu* sous *Formations non diplômantes/Formation de base en droit européen des brevets*.

Le bureau du CEIPI est à votre disposition pour toute information supplémentaire.

Christiane Melz
CEIPI Section Internationale
Bâtiment LE CARDO
7 rue de l'Ecarlate
CS 20024
FR-67082 STRASBOURG Cedex
Tél. +33 (0)368 85 83 13

christiane.melz@ceipi.edu

Hinweis für die Zahlung von Gebühren, Auslagen und Verkaufspreisen, in der ab 1. April 2022 geltenden Fassung¹

I. Geltende Fassung der Gebührenordnung und des Gebührenverzeichnisses

Die **ab 1. April 2022** geltende Fassung der Gebührenordnung ergibt sich aus der **Zusatzpublikation 2, ABI. EPA 2022**. Die **ab 1. April 2022** zu entrichtenden Gebührenbeträge wurden mit **Beschluss des Verwaltungsrats vom 15. Dezember 2021 festgesetzt (CA/D 13/21, ABI. EPA 2022, A2)** in Verbindung mit dem Beschluss des Verwaltungsrats CA/D 11/18 vom 12. Dezember 2018 (ABI. EPA 2019, A3). Siehe hierzu auch die Mitteilung des EPA vom 24. Januar 2019 über die Anwendung dieser Gebührenbeträge (ABI. EPA 2019, A6).

Das derzeit geltende Verzeichnis der Gebühren und Auslagen des EPA (Stand: **1. April 2022**) ergibt sich aus der **Zusatzpublikation 2, ABI. EPA 2022**.

II. Wichtige Ausführungsvorschriften zur Gebührenordnung

Beschluss des Präsidenten des EPA vom 14. Januar 2022 über die Neufestsetzung der Gebühren und Auslagen des Europäischen Patentamts (ABI. EPA 2022, A7)

Patentgebühren beim EPA können entrichtet werden per:

- Abbuchung von einem laufenden Konto beim EPA
- Kreditkarte oder
- Banküberweisung

Vorschriften über das laufende Konto (VLK) einschließlich der Vorschriften über das automatische Abbuchungsverfahren (VAA): Zusatzpublikation 4, ABI. EPA 2019

Beschluss des Präsidenten des EPA vom 18. März 2021 zur Änderung der Vorschriften über das laufende Konto (VLK) und Annex A.1 zu den VLK – Vorschriften über das automatische Abbuchungsverfahren (VAA): ABI. EPA 2021, A26

Guidance for the payment of fees, expenses and prices applicable as from 1 April 2022¹

I. Applicable version of the Rules relating to Fees and the Schedule of Fees

The Rules relating to Fees in the version applicable as from **1 April 2022** are set out in **supplementary publication 2, OJ EPO 2022**. The amounts applicable as from **1 April 2022** were fixed by decision of the **Administrative Council of 15 December 2021 (CA/D 13/21, OJ EPO 2022, A2)** in conjunction with decision of the Administrative Council of 12 December 2018 (CA/D 11/18, OJ EPO 2019, A3). See also the notice from the EPO dated 24 January 2019 concerning the application of these fee levels (OJ EPO 2019, A6).

The current schedule of fees and expenses of the EPO (status **1 April 2022**) is set out in **supplementary publication 2, OJ EPO 2022**.

II. Important implementing rules to the Rules relating to Fees

Decision of the President of the EPO dated 14 January 2022 revising the Office's fees and expenses (OJ EPO 2022, A7)

The fees due to the EPO can be paid by:

- deposit account held with the EPO
- credit card, or
- bank transfer

Arrangements for deposit accounts (ADA) including Arrangements for the automatic debiting procedure (AAD): supplementary publication 4, OJ EPO 2019

Decision of the President of the EPO dated 18 March 2021 amending the Arrangements for deposit accounts (ADA) and Annex A.1 to the ADA – Arrangements for the automatic debiting procedure (AAD): OJ EPO 2021, A26

Avis concernant le paiement des taxes, redevances et tarifs de vente applicable à compter du 1^{er} avril 2022¹

I. Version applicable du règlement relatif aux taxes et du barème des taxes

Le règlement relatif aux taxes applicable à compter du **1^{er} avril 2022** figure dans la **publication supplémentaire 2, JO OEB 2022**. Les montants applicables à compter du **1^{er} avril 2022** ont été fixés par **décision du Conseil d'administration du 15 décembre 2021 (CA/D 13/21, JO OEB 2022, A2)** en liaison avec la décision du Conseil d'administration CA/D 11/18 du 12 décembre 2018 (JO OEB 2019, A3). Cf. également le communiqué de l'OEB du 24 janvier 2019 concernant l'application de ces montants de taxes (JO OEB 2019, A6).

Le barème actuel des taxes et redevances de l'OEB (situation au **1^{er} avril 2022**) figure dans la **publication supplémentaire 2, JO OEB 2022**.

II. Règles d'application importantes du règlement relatif aux taxes

Décision du Président de l'OEB, en date du 14 janvier 2022, portant révision du montant des taxes et redevances de l'Office européen des brevets (JO OEB 2022, A7)

Les taxes dues à l'OEB peuvent être payées :

- par débit d'un compte courant détenu auprès de l'OEB
- par carte de crédit, ou
- par virement bancaire

Réglementation applicable aux comptes courants (RCC) incluant la Réglementation relative à la procédure de prélèvement automatique (RPA) : publication supplémentaire 4, JO OEB 2019

Décision du Président de l'OEB en date du 18 mars 2021, modifiant la réglementation applicable aux comptes courants (RCC) ainsi que l'annexe A.1 à la RCC – Réglementation relative à la procédure de prélèvement automatique (RPA) : JO OEB 2021, A26

¹ Änderungen und Ergänzungen gegenüber dem im ABI. EPA 2020, A33 veröffentlichten Gebührenhinweis sind fett gedruckt.

¹ Amendments and additions to the fee guidance published in OJ EPO 2020, A33 are indicated in bold.

¹ Les modifications et les compléments apportés par rapport à l'avis concernant les taxes publié au JO OEB 2020, A33 sont indiqués en gras.

Beschluss des Präsidenten des EPA vom 13. Juli 2021 über die Neufestsetzung der Vorschriften über das laufende Konto (VLK):
ABI. EPA 2021, A60

Beschluss des Präsidenten des EPA vom 22. August 2017 über die Zahlung von Gebühren per Kreditkarte (ABI. EPA 2017, A72)

Mitteilung des EPA vom 16. Februar 2022 über die Zahlung von Gebühren per Kreditkarte (ABI. EPA 2022, A18)

Mitteilung des EPA vom 13. Juli 2021 über die Zentrale Gebühreuzahlung (ABI. EPA 2021, A61)

Beschluss des Präsidenten des EPA vom 14. Februar 2020 zur Ausführung des Artikels 12 der GebO (Bagatellbeträge) (ABI. EPA 2020, A17)

Beschluss des Präsidenten des EPA vom 25. März 1999 über die Durchführung von Recherchen internationaler Art und die Neufestsetzung der Gebühr für solche Recherchen: ABI. EPA 1999, 300; geänderter Betrag: **Beschluss des Präsidenten des EPA vom 14. Januar 2022 über die Neufestsetzung der Gebühren und Auslagen des Europäischen Patentamts, Nr. 2.2.1 (ABI. EPA 2022, A7)**

III. Zahlung und Rückerstattung von Gebühren und Auslagen

Inhaber laufender Konten beim EPA können Gebühren nur durch einen elektronisch erteilten Abbuchungsauftrag für einzelne Gebühren oder durch einen elektronisch erteilten automatischen Abbuchungsauftrag zahlen (s. Nr. II oben).

Mitteilung des EPA vom 20. August 2019 über die geänderten Verfahren zur Gebührenrückerstattung (ABI. EPA 2019, A82)

Rückerstattung von Recherchengebühren:

- **Beschluss des Präsidenten des EPA vom 14. Januar 2022 über die Rückerstattung von Recherchengebühren gemäß Artikel 9 (2) der Gebührenordnung: ABI. EPA 2022, A8;**

- **Beschluss des Präsidenten des EPA vom 14. Januar 2022 über die Rückerstattung von Recherchengebühren durch das EPA als ISA: ABI. EPA 2022, A9;**

Decision of the President of the EPO dated 13 July 2021 concerning revision of the Arrangements for deposit accounts (ADA): OJ EPO 2021, A60

Decision of the President of the EPO dated 22 August 2017 concerning payment of fees by credit card (OJ EPO 2017, A72)

Notice from the EPO dated 16 February 2022 concerning the payment of fees by credit card (OJ EPO 2022, A18)

Notice from the EPO dated 13 July 2021 concerning Central Fee Payment (OJ EPO 2021, A61)

Decision of the President of the EPO dated 14 February 2020 implementing Article 12 of the RFees (insignificant amount) (OJ EPO 2020, A17)

Decision of the President of the EPO dated 25 March 1999 concerning the carrying out of international-type searches and the setting of a new fee for such searches: OJ EPO 1999, 300; revised amount: **decision of the President of the EPO of 14 January 2022 revising the Office's fees and expenses, point 2.2.1 (OJ EPO 2022, A7)**

III. Payment and refund of fees and expenses

Holders of deposit accounts with the EPO may only pay fees by an electronic debit order for individual fees or by an automatic debit order (see point II above).

Notice from the EPO dated 20 August 2019 concerning the revised fee refund procedures (OJ EPO 2019, A82)

Refund of search fees:

- **Decision of the President of the EPO dated 14 January 2022 concerning the refund of search fees under Article 9(2) RFees: OJ EPO 2022, A8;**

- **Decision of the President of the EPO dated 14 January 2022 concerning the refund of search fees by the EPO acting as ISA: OJ EPO 2022, A9;**

Décision du Président de l'OEB en date du 13 juillet 2021, relative à la révision de la réglementation applicable aux comptes courants (RCC) : JO OEB 2021, A60

Décision du Président de l'OEB en date du 22 août 2017 relative au paiement des taxes par carte de crédit (JO OEB 2017, A72)

Communiqué de l'OEB en date du 16 février 2022 relatif au paiement des taxes par carte de crédit (JO OEB 2022, A18)

Communiqué de l'OEB en date du 13 juillet 2021, concernant le paiement centralisé des taxes (JO OEB 2021, A61)

Décision du Président de l'OEB en date du 14 février 2020 concernant l'application de l'article 12 du RRT (montants insignifiants) (JO OEB 2020, A17)

Décision du Président de l'OEB, en date du 25 mars 1999, relative à l'exécution de recherches de type international et à la fixation du nouveau montant de la taxe prévue pour ces recherches : JO OEB 1999, 300 ; montant révisé : **décision du Président de l'OEB, en date du 14 janvier 2022, portant révision du montant des taxes et redevances de l'Office européen des brevets, point 2.2.1 (JO OEB 2022, A7)**

III. Règlement et remboursement des taxes et redevances

Les titulaires de comptes courants auprès de l'OEB ne peuvent payer les taxes que par un ordre de débit électronique pour des taxes individuelles ou par un ordre de prélèvement automatique (voir le point II ci-dessus).

Communiqué de l'OEB en date du 20 août 2019 concernant la révision des modalités de remboursement des taxes (JO OEB 2019, A82)

Remboursement des taxes de recherche :

- **Décision du Président de l'OEB, en date du 14 janvier 2022, relative au remboursement des taxes de recherche au titre de l'article 9(2) RRT : JO OEB 2022, A8 ;**

- **Décision du Président de l'OEB en date du 14 janvier 2022, relative au remboursement des taxes de recherche par l'OEB agissant en qualité d'ISA : JO OEB 2022, A9 ;**

- Mitteilung des EPA vom 9. Januar 2009 über die Kriterien für die Rückerstattung von Recherchegebühren: ABI. EPA 2009, 99.

Rückerstattung der Prüfungsgebühr: Mitteilung des EPA vom 30. Juni 2016 über die Rückerstattung der Prüfungsgebühr (Artikel 11 GebO), ABI. EPA 2016, A49

Mitteilung des EPA vom 29. Januar 2013 über die Anpassung der in den Artikeln 9 (1) und 11 b) Gebührenordnung vorgesehenen Rückerstattung von Recherchen- und Prüfungsgebühren: ABI. EPA 2013, 153

Zahlung von Jahresgebühren für europäische Patentanmeldungen und Patente: ABI. EPA 1984, 272; ABI. EPA 2018, A2

Berechnung von zusammengesetzten Fristen: ABI. EPA 1993, 229

Mitteilung des EPA vom 18. Januar 2018 über nach dem EPÜ und dem PCT zur Verfügung stehende Absicherungen bei Nichtverfügbarkeit von Einrichtungen zur elektronischen Nachrichtenübermittlung: ABI. EPA 2018, A25

Zahlung der Erststreckungsgebühr: (BA) ABI. EPA 2004, 619; Wiedereinführung einer Nachfrist für die Zahlung: ABI. EPA 2009, 603; (ME) ABI. EPA 2010, 10

Zahlung der Validierungsgebühr: Fristen für Zahlung von Validierungsgebühren: ABI. EPA 2015, A19; Marokko (MA): ABI. EPA 2015, A18; Republik Moldau (MD): ABI. EPA 2015, A84; Tunesien (TN): ABI. EPA 2017, A84; Kambodscha (KH): ABI. EPA 2018, A15

Abschaffung der Zahlung per Scheck: ABI. EPA 2007, 626

Die Angaben zum für die Europäische Patentorganisation eröffneten Bankkonto sind bei der Nutzung der Banküberweisungsfunktion in der Zentralen Gebührenzahlung verfügbar: Mitteilung des Europäischen Patentamts vom 13. Juli 2021 über die Zentrale Gebührenzahlung (ABI. EPA 2021, A61).

IV. Sonstige Mitteilungen über Gebühren und Verkaufspreise

Gebührenpflichtige Patentansprüche bei Anmeldungen mit mehreren Anspruchssätzen: ABI. EPA 1985, 347

- Notice from the EPO dated 9 January 2009 concerning the criteria for refund of the search fees: OJ EPO 2009, 99.

Refund of the examination fee: notice from the EPO dated 30 June 2016 concerning refunds of the examination fee (Article 11 RFEes), OJ EPO 2016, A49

Notice from the EPO dated 29 January 2013 concerning adjustments to the system for search and examination fee refunds (Article 9(1) and 11(b) of the Rules relating to Fees): OJ EPO 2013, 153

Paying renewal fees for European patent applications and patents: OJ EPO 1984, 272; OJ EPO 2018, A2

Calculation of aggregate time limits: OJ EPO 1993, 229

Notice from the EPO dated 18 January 2018 concerning the safeguards available under the EPC and the PCT in case of unavailability of means of electronic communication: OJ EPO 2018, A25

Payment of extension fees: (BA) OJ EPO 2004, 619; re-introduction of grace period for payment: OJ EPO 2009, 603; (ME) OJ EPO 2010, 10

Payment of the validation fee : time limits for paying validation fees OJ EPO 2015, A19; Morocco (MA): OJ EPO 2015, A18; Republic of Moldova (MD): OJ EPO 2015, A84; Tunisia (TN): OJ EPO 2017, A84; Cambodia (KH): OJ EPO 2018, A15

Abolition of payment by cheque: OJ EPO 2007, 626

The details of the bank account opened in the name of the European Patent Organisation is available when using the bank transfer functionality in the Central Fee Payment Service: Notice from the European Patent Office dated 13 July 2021 concerning Central Fee Payment (OJ EPO 2021, A61).

IV. Other notices concerning fees and prices

Claims incurring fees where the application includes more than one set of claims: OJ EPO 1985, 347

- Communiqué de l'OEB, en date du 9 janvier 2009, relatif aux critères de remboursement des taxes de recherche : JO OEB 2009, 99.

Remboursement de la taxe d'examen : Communiqué de l'OEB, en date du 30 juin 2016, relatif au remboursement de la taxe d'examen (article 11 RRT), JO OEB 2016, A49

Communiqué de l'OEB, en date du 29 janvier 2013, concernant l'adaptation du système de remboursement des taxes de recherche et d'examen (articles 9(1) et 11b) du règlement relatif aux taxes) : JO OEB 2013, 153

Paiement des taxes annuelles pour les demandes de brevet européen et pour les brevets européens : JO OEB 1984, 272 ; JO OEB 2018, A2

Calcul des délais composés : JO OEB 1993, 229

Communiqué de l'OEB, en date du 18 janvier 2018, concernant les garanties prévues par la CBE et le PCT en cas d'indisponibilité de moyens de communication électronique : JO OEB 2018, A25

Paiement de la taxe d'extension : (BA) JO OEB 2004, 619 ; réintroduction du délai de grâce pour le paiement : JO OEB 2009, 603 ; (ME) JO OEB 2010, 10

Paiement de la taxe de validation : délais pour le paiement des taxes de validation : JO OEB 2015, A19 ; Maroc (MA) : JO OEB 2015, A18 ; République de Moldavie (MD) : JO OEB 2015, A84 ; Tunisie (TN) : JO OEB 2017, A84 ; Cambodge (KH) : JO OEB 2018, A15

Suppression du paiement par chèque : JO OEB 2007, 626

Les détails du compte bancaire ouvert au nom de l'Organisation européenne des brevets sont disponibles lors de l'utilisation de la fonctionnalité de virement bancaire dans le service de paiement centralisé des taxes : Communiqué de l'Office européen des brevets, en date du 13 juillet 2021, concernant le paiement centralisé des taxes (JO OEB 2021, A61).

IV. Autres communications relatives aux taxes et tarifs de vente

Revendications donnant lieu au paiement de taxes lorsque la demande comprend plusieurs jeux de revendications : JO OEB 1985, 347

Mitteilung des EPA vom 21. März 2022 über Recherchen- und Prüfungsgebühren: ABI. EPA 2022, A29

Mitteilung des EPA vom 26. Januar 2009 über die Gebührenstruktur: ABI. EPA 2009, 118; Mitteilung zur Ergänzung der Mitteilung des EPA vom 26. Januar 2009 über die Gebührenstruktur 2009: ABI. EPA 2009, 338

V. Hinweise für Euro-PCT-Anmeldungen (EPA als Bestimmungsamt bzw. ausgewähltes Amt)

Wegfall der Gebühr für die ergänzende europäische Recherche, wenn der internationale Recherchenbericht oder ein ergänzender internationaler Recherchenbericht vom EPA erstellt wurde: CA/D 11/09, ABI. EPA 2009, 594

Herabsetzung der Gebühr für die ergänzende europäische Recherche bei Vorliegen eines vom

- Österreichischen Patentamt,
- Spanischen Patent- und Markenamt,
- Finnischen Patent- und Registrieramt,
- Schwedischen Patent- und Registrieramt,
- Türkischen Patent- und Markenamt,
- Nordischen Patentinstitut oder vom
- Visegrád-Patentinstitut erstellten internationalen Recherchenberichts:

CA/D 13/21, Artikel 2 und 4 (ABI. EPA 2022, A2), in Kraft vom 1. April 2022 bis zum 31. März 2024

Beschluss des Verwaltungsrats vom 13. Dezember 2017 zur Aufhebung des Beschlusses CA/D 10/05 betreffend Fälle, in denen die Gebühr für die ergänzende europäische Recherche herabgesetzt wird: CA/D 16/17, ABI. EPA 2018, A3

Ermäßigung der Prüfungsgebühr, wenn der internationale vorläufige Prüfungsbericht vom EPA erstellt wurde: ABI. EPA 2018, A26, Nr. 4

Leitfaden für Anmelder: PCT-Verfahren im EPA – "Euro-PCT-Leitfaden", Kapitel E (14. Auflage, Januar 2021)

Notice from the EPO dated 21 March 2022 concerning search and examination fees: OJ EPO 2022, A29

Notice from the EPO dated 26 January 2009 concerning the 2009 fee structure: OJ EPO 2009, 118; notice supplementing the notice from the EPO dated 26 January 2009 concerning the 2009 fee structure: OJ EPO 2009, 338

V. Information concerning Euro-PCT applications (EPO as designated or elected Office)

Fee for a supplementary European search waived where the international search report or a supplementary international search report was drawn up by the EPO: CA/D 11/09, OJ EPO 2009, 594

Reduction of the fee for a supplementary European search where the international search report was drawn up by

- the Austrian Patent Office,
- the Spanish Patent and Trademark Office,
- the Finnish Patent and Registration Office,
- the Swedish Patent and Registration Office,
- the Turkish Patent and Trademark Office,
- the Nordic Patent Institute or
- the Visegrád Patent Institute:

CA/D 13/21, Articles 2 and 4 (OJ EPO 2022, A2) applicable from 1 April 2022 until 31 March 2024

Decision of the Administrative Council of 13 December 2017 abrogating its decision CA/D 10/05 concerning cases where the search fee for the supplementary European search is to be reduced: CA/D 16/17, OJ EPO 2018, A3

Reduction of the examination fee where the international preliminary examination report was drawn up by the EPO: OJ EPO 2018, A26, point 4

Guide for applicants: PCT procedure at the EPO – "Euro-PCT Guide", chapter E (14th edition, January 2021)

Communiqué de l'OEB, en date du 21 mars 2022, relatif aux taxes de recherche et d'examen : JO OEB 2022, A29

Communiqué de l'OEB, en date du 26 janvier 2009, relatif à la structure des taxes 2009 : JO OEB 2009, 118 ; Communiqué complétant le communiqué de l'OEB, en date du 26 janvier 2009, relatif à la structure des taxes 2009 : JO OEB 2009, 338

V. Avis concernant les demandes euro-PCT (OEB en tant qu'office désigné ou élu)

Suppression de la taxe due pour une recherche européenne complémentaire dans le cas où le rapport de recherche internationale ou un rapport de recherche internationale supplémentaire a été établi par l'OEB : CA/D 11/09, JO OEB 2009, 594

Réduction de la taxe due pour une recherche européenne complémentaire dans le cas où le rapport de recherche internationale a été établi par :

- l'Office autrichien des brevets,
- l'Office espagnol des brevets et des marques,
- l'Office finlandais des brevets et de l'enregistrement,
- l'Office suédois des brevets et de l'enregistrement,
- l'Office turc des brevets et des marques,
- l'Institut nordique des brevets, ou
- l'Institut des brevets de Visegrád :

CA/D 13/21, articles 2 et 4 (JO OEB 2022, A2) applicable du 1^{er} avril 2022 jusqu'au 31 mars 2024

Décision du Conseil d'administration du 13 décembre 2017 portant abrogation de la décision CA/D 10/05 relative aux cas dans lesquels la taxe due pour la recherche européenne complémentaire est réduite : CA/D 16/17, JO OEB 2018, A3

Réduction de la taxe d'examen dans le cas où le rapport d'examen préliminaire international a été établi par l'OEB : JO OEB 2018, A26, point 4

Guide du déposant : procédure PCT devant l'OEB – "Guide euro-PCT", chapitre E (14^e édition, janvier 2021)

VI. Hinweise für internationale Anmeldungen (EPA als Anmeldeamt, Internationale Recherchenbehörde, für die ergänzende internationale Recherche bestimmte Behörde oder mit der internationalen vorläufigen Prüfung beauftragte Behörde)

Gebühren für internationale Anmeldungen: neue Äquivalenzbeträge, **in Kraft seit 1. Januar 2022, ABI. EPA 2021, A91.**

Gebühren und Ermäßigungen nach dem PCT:
wipo.int/pct/de/fees/index.html

Ermäßigung der Gebühren für die internationale Recherche und die vorläufige Prüfung internationaler Anmeldungen zugunsten der Staatsangehörigen bestimmter Länder: CA/D 13/19, ABI. EPA 2020, A4

Mitteilung des EPA vom 7. Juli 2021 zur Ermäßigung der Gebühren für die internationale Recherche und die internationale vorläufige Prüfung internationaler Anmeldungen zugunsten der Staatsangehörigen bestimmter Staaten – aktualisierte Liste der Staaten: ABI. EPA 2021, A58.

Gebühr für die verspätete Zahlung nach Regel 16bis.2 PCT:
ABI. EPA 1992, 383.

Gebühr für die verspätete Zahlung nach Regel 58bis.2 PCT:
ABI. EPA 1998, 282.

Änderungen bei PCT-Anmeldungen, die ab 1. Januar 2004 eingereicht werden:
ABI. EPA 2003, 574.

Rückerstattung internationaler Recherchegebühren: Beschluss des Präsidenten des EPA vom 21. Dezember 2018 über die Rückerstattung von Recherchegebühren durch das EPA als ISA: ABI. EPA 2019, A5.

VI. Guidance for international applications (EPO as receiving Office, International Searching Authority, Supplementary International Searching Authority or International Preliminary Examining Authority)

Fees for international applications: last equivalent amounts **applicable as from 1 January 2022, OJ EPO 2021, A91.**

Fees and reductions under the PCT:
wipo.int/pct/en/fees/index.html

Reduction of the fees for the international search and preliminary examination carried out on an international application in favour of the nationals of certain states: CA/D 13/19, OJ EPO 2020, A4

Notice from the EPO dated 7 July 2021 concerning the reduction of the fees for the international search and the international preliminary examination carried out on international applications in favour of nationals of certain states – revised list of states: OJ EPO 2021, A58.

Late payment fee under Rule 16bis.2 PCT: OJ EPO 1992, 383.

Late payment fee under Rule 58bis.2 PCT: OJ EPO 1998, 282.

Changes in respect of PCT applications filed as of 1 January 2004: OJ EPO 2003, 574.

Refund of international search fees: decision of the President of the EPO dated 21 December 2018 concerning the refund of search fees by the EPO acting as ISA: OJ EPO 2019, A5.

VI. Avis concernant les demandes internationales (OEB en tant qu'office récepteur, administration chargée de la recherche internationale, administration chargée de la recherche internationale supplémentaire ou administration chargée de l'examen préliminaire international)

Taxes pour les demandes internationales : nouveaux montants équivalents **applicables au 1^{er} janvier 2022, JO OEB 2021, A91.**

Taxes et réductions en vertu du PCT :
wipo.int/pct/fr/fees/index.html

Réduction des taxes afférentes à la recherche internationale et à l'examen préliminaire international effectués pour des demandes internationales déposées par les ressortissants de certains États : décision CA/D 13/19, JO OEB 2020, A4

Communiqué de l'OEB en date du 7 juillet 2021, concernant la réduction, en faveur des ressortissants de certains États, des taxes afférentes à la recherche internationale et à l'examen préliminaire international effectués pour des demandes internationales – liste révisée des États : JO OEB 2021, A58.

Taxe pour paiement tardif visée à la règle 16bis.2 PCT : JO OEB 1992, 383.

Taxe pour paiement tardif visée à la règle 58bis.2 PCT : JO OEB 1998, 282.

Modifications concernant les demandes PCT déposées à compter du 1^{er} janvier 2004 : JO OEB 2003, 574.

Remboursement des taxes de recherche internationale : Décision du Président de l'OEB, en date du 21 décembre 2018, relative au remboursement des taxes de recherche par l'OEB agissant en qualité d'ISA : JO OEB 2019, A5.

Gebühr für die verspätete Einreichung von Sequenzprotokollen nach Regel 13ter.1 c) und Regel 13ter.2 PCT: siehe Artikel 4 des Beschlusses vom 28. April 2011: ABI. EPA 2011, 372. Geänderter Betrag: Beschluss des Präsidenten des EPA vom **14. Januar 2022**, Nr. 2.2.2 (**ABI. EPA 2022, A7**).

Leitfaden für Anmelder: PCT-Verfahren im EPA - "Euro-PCT-Leitfaden", Kapitel A - D (**14. Auflage, Januar 2021**).

Fee for the late furnishing of sequence listings under Rule 13ter.1(c) and Rule 13ter.2 PCT: see Article 4 of decision of 28 April 2011: OJ EPO 2011, 372. Revised amount: decision of the President of the EPO dated **14 January 2022**, point 2.2.2 (**OJ EPO 2022, A7**).

Guide for applicants: PCT procedure at the EPO – "Euro-PCT Guide", chapter A-D (**14th edition, January 2021**).

Taxe pour remise tardive de listages de séquences visée aux règles 13ter.1.c) et 13ter.2 PCT : cf. article 4 de la décision du 28 avril 2011 : JO OEB 2011, 372. Montant révisé : Décision du Président de l'OEB du **14 janvier 2022**, point 2.2.2 (**JO OEB 2022, A7**).

Guide du déposant : procédure PCT devant l'OEB – "Guide euro-PCT", chapitres A à D (**14^e édition, janvier 2021**).

Wichtige Gebühren für europäische Patentanmeldungen (ab 1. April 2022 geltende Beträge)

Important fees for European patent applications (applicable as of 1 April 2022)

Taxes importantes pour les demandes de brevet européen (applicables à compter du 1^{er} avril 2022)

Code Code Code	Gebühren	Fees	Taxes	EUR EUR EUR
	Anmeldegebühr ²	Filing fee ²	Taxe de dépôt ²	
001	- Online-Einreichungen ³	- online filings ³	- dépôts effectués en ligne ³	130
001	- andere Einreichungsformen	- other filings	- autres formes de dépôt	270
501	Zusatzgebühr ⁴ für eine europäische Patentanmeldung, die mehr als 35 Seiten umfasst (ohne die Seiten des Sequenzprotokolls) für die 36. und jede weitere Seite	Additional fee ⁴ for a European patent application comprising more than 35 pages (not counting pages forming part of a sequence listing) for the 36th and each subsequent page	Taxe additionnelle ⁴ pour une demande de brevet européen comportant plus de 35 pages (à l'exclusion des pages faisant partie d'un listage de séquences) pour chaque page à partir de la 36 ^e	16
	Zusatzgebühr ⁵ im Fall von Teilanmeldungen	Additional fee ⁵ in the case of a divisional application	Taxe additionnelle ⁵ en cas de dépôt d'une demande divisionnaire	
552	- Gebühr für eine Teilanmeldung der zweiten Generation	- fee for a divisional application of second generation	- taxe pour une demande divisionnaire de deuxième génération	225
553	- Gebühr für eine Teilanmeldung der dritten Generation	- fee for a divisional application of third generation	- taxe pour une demande divisionnaire de troisième génération	455
554	- Gebühr für eine Teilanmeldung der vierten Generation	- fee for a divisional application of fourth generation	- taxe pour une demande divisionnaire de quatrième génération	680
555	- Gebühr für eine Teilanmeldung der fünften oder jeder weiteren Generation	- fee for a divisional application of fifth or any subsequent generation	- taxe pour une demande divisionnaire de cinquième génération ou de génération ultérieure	910

² Siehe die Mitteilung des EPA vom 24. Januar 2019 über die Änderung des Artikels 2 der Gebührenordnung mit Wirkung vom 1. April 2019 (ABI. EPA 2019, A6).

³ Siehe den Beschluss des Präsidenten des EPA über die elektronische Einreichung von Unterlagen (ABI. EPA 2018, A45) und die Mitteilung des EPA (ABI. EPA 2018, A46).

⁴ Die Zusatzgebühr gilt für ab dem 1. April 2009 eingereichte europäische Patentanmeldungen.

⁵ Die Zusatzgebühr gilt für ab dem 1. April 2014 eingereichte Teilanmeldungen.

² See the Notice of the EPO dated 24 January 2019 concerning the amendment of Article 2 of the Rules relating to Fees with effect from 1 April 2019 (OJ EPO 2019, A6).

³ See the decision of the President of the EPO concerning the electronic filing of documents (OJ EPO 2018, A45 and the notice from the EPO, (OJ EPO 2018, A46).

⁴ The additional fee applies to European patent applications filed on or after 1 April 2009.

⁵ The additional fee applies to divisional applications filed on or after 1 April 2014.

² Cf. le communiqué de l'OEB en date du 24 janvier 2019 concernant la modification de l'article 2 du règlement relatif aux taxes avec effet à compter du 1^{er} avril 2019 (JO OEB 2019, A6).

³ Cf. la décision du Président de l'OEB relative au dépôt électronique de documents (JO OEB 2018, A45) et le communiqué de l'OEB (JO OEB 2018, A46).

⁴ La taxe additionnelle s'applique aux demandes de brevet européen déposées à compter du 1^{er} avril 2009.

⁵ La taxe additionnelle s'applique aux demandes divisionnaires déposées à compter du 1^{er} avril 2014.

	Recherchegebühr	Search fee	Taxe de recherche	
002	- für vor dem 1. Juli 2005 eingereichte Anmeldungen ⁶	- for applications filed before 1 July 2005 ⁶	- pour des demandes de brevet déposées avant le 1 ^{er} juillet 2005 ⁶	950
002	- für ab dem 1. Juli 2005 eingereichte Anmeldungen	- for applications filed on or after 1 July 2005	- pour des demandes de brevet déposées à compter du 1 ^{er} juillet 2005	1 390
005	Benennungsgebühr für einen oder mehrere benannte Vertragsstaaten, die in ab dem 1. April 2009 eingereichten europäischen Patentanmeldungen oder internationalen Anmeldungen, die ab diesem Datum in die europäische Phase eintreten, benannt werden	Designation fee for one or more contracting states designated in respect of European patent applications filed on or after 1 April 2009 and international applications having entered the European phase on or after that date	Taxe de désignation pour un ou plusieurs États contractants désignés pour les demandes de brevet européen déposées à compter du 1 ^{er} avril 2009 et les demandes internationales entrées dans la phase régionale à compter de cette date	630
BA 408 ME 410	Erstreckungsgebühr für jeden "Erstreckungsstaat" ⁷	Extension fee for each "extension state" ⁷	Taxe d'extension pour chaque "État autorisant l'extension" ⁷	102
MA 420	Validierungsgebühr für Marokko ⁷	Validation fee for Morocco ⁷	Taxe de validation pour le Maroc ⁷	240
MD 421	Validierungsgebühr für die Republik Moldau ⁷	Validation fee for the Republic of Moldova ⁷	Taxe de validation pour la République de Moldavie ⁷	200
TN 422	Validierungsgebühr für Tunesien ⁷	Validation fee for Tunisia ⁷	Taxe de validation pour la Tunisie ⁷	180
KH 423	Validierungsgebühr für Kambodscha ⁷	Validation fee for Cambodia ⁷	Taxe de validation pour le Cambodge ⁷	180
015 ⁸ 016 ⁸	Anspruchsgebühr für ab dem 1. April 2009 eingereichte europäische Patentanmeldungen und für internationale Anmeldungen, die ab diesem Datum in die europäische Phase eintreten	Claims fee in respect of European patent applications filed on or after 1 April 2009 and international applications having entered the European phase on or after that date	Taxe de revendication pour les demandes de brevet européen déposées à compter du 1 ^{er} avril 2009 et les demandes internationales entrées dans la phase régionale à compter de cette date	
	- für den 16. und jeden weiteren Anspruch bis zu einer Obergrenze von 50	- for the 16th and each subsequent claim up to the limit of 50	- pour chaque revendication à partir de la 16 ^e et jusqu'à la 50 ^e	250
	- für den 51. und jeden weiteren Anspruch	- for the 51st and each subsequent claim	- pour chaque revendication à partir de la 51 ^e	630

⁶ Der Betrag von 950 EUR gilt für eine ergänzende europäische Recherche zu vor dem 1. Juli 2005 eingereichten internationalen Anmeldungen (Art. 2 (1) Nr. 2 GebO); bei vor dem 1. Juli 2005 eingereichten europäischen Anmeldungen ist die Grundfrist für die Zahlung der Recherchegebühr mittlerweile abgelaufen. Dieser Betrag gilt auch für die weitere Recherchegebühr im Sinne der Regel 64 (1) EPÜ, sofern die Anmeldung vor dem 1. Juli 2005 eingereicht wurde.

⁷ Die Erstreckungs-/Validierungsgebühr ist zu entrichten, wenn die Erstreckung/Validierung des europäischen Patents auf solche Nicht-Vertragsstaaten gewünscht wird, die dies ermöglichen: BA, ME / KH, MA, MD, TN.

⁸ Code 015: Anspruchsgebühr gemäß Regel 45 (1) und Regel 162 (1) EPÜ; Code 016: Anspruchsgebühr gemäß Regel 71 (4) EPÜ.

⁶ The amount of EUR 950 applies to a supplementary European search on an international application filed before 1 July 2005 (Art. 2(1), item 2, RFees); for European applications filed before 1 July 2005 the normal time limit for payment of the search fee has already expired. That amount also applies to the further search fee within the meaning of Rule 64(1) EPC, provided the relevant application was filed before 1 July 2005.

⁷ The extension/validation fee is payable where the applicant wishes to extend/validate the European patent to non-contracting states which provide for extension/validation: BA, ME / KH, MA, MD, TN.

⁸ Code 015: claims fee according to Rule 45(1) and Rule 162(1) EPC; Code 016: claims fee according to Rule 71(4) EPC.

⁶ Le montant de 950 EUR est applicable à une recherche européenne complémentaire effectuée pour les demandes internationales déposées avant le 1^{er} juillet 2005 (art. 2(1), point 2 RRT) ; en ce qui concerne les demandes européennes déposées avant cette date, le délai normal pour le paiement de la taxe de recherche a d'ores et déjà expiré. Ce montant s'applique également à une nouvelle taxe de recherche au sens de la règle 64(1) CBE, si la demande concernée a été déposée avant le 1^{er} juillet 2005.

⁷ Le demandeur doit acquitter la taxe d'extension/de validation s'il désire que les effets du brevet européen soient étendus/validés dans les États non contractants qui autorisent cette extension/validation : BA, ME / KH, MA, MD, TN.

⁸ Code 015 : taxe de revendication selon la règle 45(1) et la règle 162(1) CBE ; code 016 : taxe de revendication selon la règle 71(4) CBE.

055	Pauschalgebühr für eine zusätzliche Abschrift der im europäischen Recherchenbericht aufgeführten Schriften	Flat-rate fee for an additional copy of the documents cited in the European search report	Taxe forfaitaire pour une copie supplémentaire des documents cités dans le rapport de recherche européenne	110
	Prüfungsgebühr	Examination fee	Taxe d'examen	
006	- für vor dem 1. Juli 2005 eingereichte Anmeldungen	- for applications filed before 1 July 2005	- pour les demandes de brevet déposées avant le 1 ^{er} juillet 2005	1 955
006	- für ab dem 1. Juli 2005 eingereichte Anmeldungen	- for applications filed on or after 1 July 2005	- pour les demandes de brevet déposées à compter du 1 ^{er} juillet 2005	1 750
006	- für ab dem 1. Juli 2005 eingereichte internationale Anmeldungen, für die kein ergänzender europäischer Recherchenbericht erstellt wird	- for international applications filed on or after 1 July 2005 for which no supplementary European search report is drawn up	- pour les demandes de brevet internationales déposées à compter du 1 ^{er} juillet 2005 pour lesquelles il n'est pas établi de rapport complémentaire de recherche européenne	1 955
007	Erteilungsgebühr ⁹ einschließlich Veröffentlichungsgebühr für die europäische Patentschrift für ab dem 1. April 2009 eingereichte europäische Patentanmeldungen und für internationale Anmeldungen, die ab diesem Datum in die europäische Phase eintreten	Fee for grant ⁹ , including fee for publication of the European patent specification, in respect of European patent applications filed on or after 1 April 2009 and international applications having entered the European phase on or after that date	Taxe de délivrance ⁹ du brevet, y compris taxe de publication du fascicule du brevet européen pour les demandes de brevet européen déposées à compter du 1 ^{er} avril 2009 et les demandes internationales entrées dans la phase régionale à compter de cette date	990
010	Einspruchsgebühr	Opposition fee	Taxe d'opposition	840
131	Beschränkungsgebühr	Limitation fee	Taxe de limitation	1 245
141	Widerrufsgebühr	Revocation fee	Taxe de révocation	560
	Beschwerdegebühr	Fee for appeal	Taxe de recours	
011	- für eine Beschwerde, die von einer anderen als den in Regel 6 (4) und (5) EPÜ genannten Einheiten eingelegt wird	- for an appeal filed by an entity other than those referred to in Rule 6(4) and (5) EPC	- pour un recours formé par une entité autre que celles visées à la règle 6(4) et (5) CBE	2 785
011	- für eine Beschwerde, die von einer natürlichen Person oder einer in Regel 6 (4) und (5) EPÜ genannten Einheit eingelegt wird	- for an appeal filed by a natural person or an entity referred to in Rule 6(4) and (5) EPC	- pour un recours formé par une personne physique ou une entité visée à la règle 6(4) et (5) CBE	2 015
111	Gebühr für den Überprüfungsantrag	Fee for petition for review	Taxe de requête en révision	3 115
	Weiterbehandlungsgebühr	Fee for further processing	Taxe de poursuite de la procédure	
123	- bei verspäteter Gebührenaufzahlung 50 % der betreffenden Gebühr	- in the event of late payment of a fee 50% of the relevant fee	- en cas de retard de paiement d'une taxe 50 % de la taxe concernée	
121	- bei verspäteter Vornahme der nach Regel 71 (3) EPÜ erforderlichen Handlungen	- in the event of late performance of the acts under Rule 71(3) EPC	- en cas de retard d'accomplissement des actes au titre de la règle 71(3) CBE	275
122	- nicht gebührenbezogene Fälle	- non fee-related cases	- cas qui ne concernent pas le paiement de taxes	275
013	Wiedereinsetzungsgebühr	Fee for re-establishment of right of priority	Taxe de restitutio in integrum	685

⁹ Siehe die Mitteilung des EPA vom 24. Januar 2019 über die Änderung des Artikels 2 der Gebührenordnung mit Wirkung vom 1. April 2019 (ABI. EPA 2019, A6).

⁹ See the Notice of the EPO dated 24 January 2019 concerning the amendment of Article 2 of the Rules relating to Fees with effect from 1 April 2019 (OJ EPO 2019, A6).

⁹ Cf. le communiqué de l'OEB en date du 24 janvier 2019 concernant la modification de l'article 2 du règlement relatif aux taxes avec effet à compter du 1^{er} avril 2019 (JO OEB 2019, A6).

067	Gebühr für verspätete Einreichung eines Sequenzprotokolls	Fee for late furnishing of a sequence listing	Taxe de fourniture tardive d'une liste de séquences	245
	Jahresgebühren für die europäische Patentanmeldung	Renewal fees for the European patent application	Taxes annuelles pour la demande de brevet européen	
033	für das 3. Jahr	for the 3rd year	pour la 3 ^e année	505
034	für das 4. Jahr	for the 4th year	pour la 4 ^e année	630
035	für das 5. Jahr	for the 5th year	pour la 5 ^e année	880
036	für das 6. Jahr	for the 6th year	pour la 6 ^e année	1 125
037	für das 7. Jahr	for the 7th year	pour la 7 ^e année	1 245
038	für das 8. Jahr	for the 8th year	pour la 8 ^e année	1 370
039	für das 9. Jahr	for the 9th year	pour la 9 ^e année	1 495
040-050	für das 10. Jahr und jedes weitere Jahr	for the 10th and each subsequent year	pour la 10 ^e année et chacune des années suivantes	1 690
	Besondere Gebühren für vor dem 1. April 2009 eingereichte europäische Patentanmeldungen und internationale Anmeldungen, die vor diesem Datum in die europäische Phase eingetreten sind – Artikel 2 (2) GebO	Specific fees in respect of European patent applications filed before 1 April 2009 and international applications having entered the regional phase before that date – Article 2(2) RFees	Taxes spécifiques pour les demandes de brevet européen déposées avant le 1^{er} avril 2009 et les demandes internationales entrées dans la phase régionale avant cette date – article 2(2) RRT	
005	Benennungsgebühr für jeden benannten Vertragsstaat mit der Maßgabe, dass mit der Entrichtung des siebenfachen Betrags dieser Gebühr die Benennungsgebühren für alle Vertragsstaaten als entrichtet gelten	Designation fee for each contracting state designated, designation fees being deemed paid for all contracting states upon payment of seven times the amount of this fee	Taxe de désignation pour chaque État contractant désigné, les taxes de désignation étant réputées acquittées pour tous les États contractants dès lors qu'un montant correspondant à sept fois cette taxe a été acquitté	110
005	Gemeinsame Benennungsgebühr für die Schweizerische Eidgenossenschaft und das Fürstentum Liechtenstein	Joint designation fee for the Swiss Confederation and the Principality of Liechtenstein	Taxe de désignation conjointe pour la Confédération helvétique et la Principauté de Liechtenstein	110
	Erteilungsgebühr ¹⁰ einschließlich Druckkostengebühr für die europäische Patentschrift bei einer Seitenzahl der für den Druck bestimmten Anmeldungsunterlagen von	Fee for grant ¹⁰ , including fee for printing the European patent specification, where the application documents to be printed comprise:	Taxe de délivrance ¹⁰ du brevet, y compris taxe de publication du fascicule du brevet européen, lorsque les pièces de la demande destinées à être imprimées comportent	
007	- höchstens 35 Seiten	- not more than 35 pages	- 35 pages au maximum	990
008	- mehr als 35 Seiten: zuzüglich für die 36. und jede weitere Seite	- more than 35 pages: for the 36th and each subsequent page an additional	- plus de 35 pages : plus pour chaque page à partir de la 36 ^e	16
015-016	Anspruchsgebühr für den sechzehnten und jeden weiteren Patentanspruch	Claims fee for the 16th and each subsequent claim	Taxe de revendication pour chaque revendication à partir de la seizième	250

¹⁰ Siehe die Mitteilung des EPA vom 24. Januar 2019 über die Änderung des Artikels 2 der Gebührenordnung mit Wirkung vom 1. April 2019 (ABI. EPA 2019, A6).

¹⁰ See the Notice of the EPO dated 24 January 2019 concerning the amendment of Article 2 of the Rules relating to Fees with effect from 1 April 2019 (OJ EPO 2019, A6).

¹⁰ Cf. le communiqué de l'OEB en date du 24 janvier 2019 concernant la modification de l'article 2 du règlement relatif aux taxes avec effet à compter du 1^{er} avril 2019 (JO OEB 2019, A6).

**Gebühren für internationale
Anmeldungen (ab 1. April 2022
geltende Beträge)**
**Fees for international
applications (applicable as of
1 April 2022)**
**Taxes pour les demandes
internationales (situation à
compter du 1^{er} avril 2022)**

Code Code Code	EPA Anmeldeamt	EPO receiving Office	OEB office récepteur	EUR EUR EUR
019	Übermittlungsgebühr ¹¹ Regel 14 PCT; Regel 157 (4) EPU	Transmittal fee ¹¹ Rule 14 PCT; Rule 157(4) EPC	Taxe de transmission ¹¹ Règle 14 PCT ; règle 157(4) CBE	140
003	Recherchegebühr Regel 16 PCT	Search fee Rule 16 PCT	Taxe de recherche Règle 16 PCT	1 775
225	Internationale Anmeldegebühr Regel 15.2 PCT	International filing fee Rule 15.2 PCT	Taxe internationale de dépôt Règle 15.2 PCT	1 235 ¹²
222	Zusatzgebühr für das 31. und jedes weitere Blatt	Supplement for each sheet in excess of 30 sheets	Supplément par feuille à compter de la 31 ^e	14 ¹²
316 318 319	PCT-Ermäßigung für elektronische Einreichung	PCT reduction for filing in electronic form	Réduction PCT pour demandes déposées sous forme électronique	93 ¹² 186 ¹² 279 ¹²
063	Gebühr für verspätete Zahlung Regel 16bis.2 PCT ¹³ 50 % der nicht entrichteten Gebühr, jedoch nicht mehr als 617,50 EUR	Late payment fee Rule 16bis.2 PCT ¹³ 50% of the unpaid fee(s) but not to exceed EUR 617.50	Taxe pour paiement tardif Règle 16bis.2 PCT ¹³ 50 % de la (des) taxe(s) impayée(s) sans excéder 617,50 EUR	
013	Gebühr für den Antrag auf Wiederherstellung des Prioritätsrechts Regel 26bis.3 d) PCT	Fee for requesting restoration of right of priority Rule 26bis.3(d) PCT	Taxe pour requête en restauration du droit de priorité Règle 26bis.3.d) PCT	685

¹¹ Siehe die Mitteilung des EPA vom 24. Januar 2019 über die Änderung des Artikels 2 der Gebührenordnung mit Wirkung vom 1. April 2019 (ABI. EPA 2019, A6).

¹¹ See the Notice of the EPO dated 24 January 2019 concerning the amendment of Article 2 of the Rules relating to Fees with effect from 1 April 2019 (OJ EPO 2019, A6).

¹¹ Cf. le communiqué de l'OEB en date du 24 janvier 2019 concernant la modification de l'article 2 du règlement relatif aux taxes avec effet à compter du 1^{er} avril 2019 (JO OEB 2019, A6).

¹² Von der WIPO festgesetzte Gebühr: Den Anmeldern wird empfohlen, die aktuellen Beträge auf der Website der WIPO zu überprüfen (wipo.int/export/sites/www/pct/en/fees.pdf).

¹² Fee fixed by WIPO: applicants should double-check the latest amount on the WIPO website wipo.int/export/sites/www/pct/en/fees.pdf.

¹² Taxe fixée par l'OMPI : il est recommandé aux demandeurs de contrôler le dernier montant sur le site Internet de l'OMPI wipo.int/export/sites/www/pct/en/fees.pdf.

¹³ ABI. EPA 1992, 383.

¹³ OJ EPO 1992, 383.

¹³ JO OEB 1992, 383.

Code	EPA: Internationale Code Code Code	EPA: Internationale Recherchenbehörde; für die ergänzende internationale Recherche bestimmte Behörde	EPO International Searching Authority; Supplementary International Searching Authority	OEB administration chargée de la recherche internationale ; administration chargée de la recherche internationale supplémentaire	EUR EUR EUR
003		Zusätzliche Recherchegebühr Regel 40.2 a) PCT; Regel 158 (1) EPÜ	Additional search fee Rule 40.2(a) PCT; Rule 158(1) EPC	Taxe additionnelle de recherche Règle 40.2.a) PCT ; règle 158(1) CBE	1 775
		Gebühr für eine ergänzende internationale Recherche Regel 45bis.3 a) PCT	Fee for a supplementary international search Rule 45bis.3(a) PCT	Taxe pour une recherche internationale supplémentaire Règle 45bis.3.a) PCT	1 775 ¹⁴
066		Gebühr für die verspätete Einreichung von Sequenz- protokollen Regel 13ter.1 c) und Regel 13ter.2 PCT	Fee for the late furnishing of sequence listings Rule 13ter.1(c) and Rule 13ter.2 PCT	Taxe pour remise tardive de listages de séquences Règle 13ter.1.c) et 13ter.2 PCT	245
062		Widerspruchsgebühr (R. 158 (3) EPÜ, R. 40.2 e) und 68.3 e) PCT) im Fall einer zusätzlichen internationalen Recherche	Protest fee (Rule 158(3) EPC, Rules 40.2(e) and 68.3(e) PCT) relating to an additional international search	Taxe de réserve (Règle 158(3) CBE, règles 40.2.e) et 68.3.e) PCT) relative à une recherche internationale additionnelle	935
069		Überprüfungsgebühr (R. 45bis.6 c) PCT) im Fall einer ergänzenden internationalen Recherche	Review fee (Rule 45bis.6(c) PCT) relating to a supplementary international search	Taxe de réexamen (Règle 45bis.6.c) PCT) relative à une recherche internationale supplémentaire	935
		Bearbeitungsgebühr für die ergänzende Recherche (R. 45bis.2 PCT)	Supplementary search handling fee (Rule 45bis.2 PCT)	Taxe de traitement de la recherche supplémentaire (Règle 45bis.2 PCT)	CHF 200 ¹⁴
		Gebühr für verspätete Zahlung im Fall einer ergänzenden internationalen Recherche (R. 45bis.4 c) PCT)	Late payment fee relating to a supplementary international search (Rule 45bis.4(c) PCT)	Taxe pour paiement tardif relative à une recherche internationale supplémentaire (Règle 45bis.4.c) PCT)	
		50 %¹⁴ der Bearbeitungsgebühr für die ergänzende Recherche	50 %¹⁴ of the supplementary search handling fee	50 %¹⁴ de la taxe de traitement de la recherche supplémentaire	

¹⁴ Diese Gebühr muss in CHF an das IB gezahlt werden.

¹⁴ This fee must be paid in CHF to the IB.

¹⁴ Cette taxe doit être payée au BI en CHF.

Code Code Code	EPA: Internationale vorläufige Prüfungsbehörde	EPO International Preliminary Examining Authority	OEB administration chargée de l'examen préliminaire international	EUR EUR EUR
224	Bearbeitungsgebühr Regel 57 PCT	Handling fee Rule 57 PCT	Taxe de traitement Règle 57 PCT	186 ¹⁵
021	Gebühr für die vorläufige Prüfung Regel 58 PCT; Regel 158 (2) EPÜ	Fee for preliminary examination Rule 58 PCT; Rule 158(2) EPC	Taxe d'examen préliminaire Règle 58 PCT ; règle 158(2) CBE	1 830
064	Gebühr für verspätete Zahlung ¹⁶ Regel 58bis.2 PCT 50 % der nicht entrichteten Gebühr, jedoch nicht mehr als 372,00 EUR	Late payment fee ¹⁶ Rule 58bis.2 PCT 50% of the unpaid fee(s) but not to exceed EUR 372.00	Taxe pour paiement tardif ¹⁶ Règle 58bis.2 PCT 50 % de la (des) taxe(s) impayée(s) sans excéder 372,00 EUR	
066	Gebühr für die verspätete Einreichung von Sequenz- protokollen Regel 13ter.1 c) und Regel 13ter.2 PCT	Fee for the late furnishing of sequence listings Rules 13ter.1(c) and 13ter.2 PCT	Taxe pour la remise tardive de listages de séquences Règle 13ter.1.c) et 13ter.2 PCT	245
062	Widerspruchsgebühr (R. 158 (3) EPÜ, R. 40.2 e) und 68.3 e) PCT) im Fall einer zusätzlichen internationalen Recherche	Protest fee (Rule 158(3) EPC, Rules 40.2(e) and 68.3(e) PCT) relating to an additional international search	Taxe de réserve (Règle 158(3) CBE, règles 40.2.e) et 68.3.e) PCT) relative à une recherche internationale additionnelle	935

¹⁵ Von der WIPO festgesetzte Gebühr: Den Anmeldern wird empfohlen, die aktuellen Beträge auf der Website der WIPO zu überprüfen.

¹⁶ ABI. EPA 1998, 282.

¹⁵ Fee fixed by WIPO: applicants should double-check the latest amount on the WIPO website.

¹⁶ OJ EPO 1998, 282.

¹⁵ Taxe fixée par l'OMPI : il est recommandé aux demandeurs de contrôler le dernier montant sur le site Internet de l'OMPI.

¹⁶ JO OEB 1998, 282.

Gebühren, die an das EPA für internationale Anmeldungen bei Eintritt in die "regionale Phase" (Euro-PCT-Anmeldungen) zu entrichten sind¹⁷ (ab 1. April 2022 geltende Beträge)

Fees payable to the EPO for international applications upon entry into the "regional phase" (Euro-PCT applications)¹⁷ (applicable as of 1 April 2022)

Taxes dues à l'OEB pour les demandes internationales lors de l'entrée dans la "phase régionale" (demandes euro-PCT)¹⁷ (applicables à compter du 1^{er} avril 2022)

Code			EUR
Code			EUR
Code			EUR
	Anmeldegebühr ¹⁸	Filing fee ¹⁸	Taxe de dépôt ¹⁸
020	- Online-Einreichungen des EPA Form 1200	- online filings of EPO Form 1200	- dépôt en ligne du formulaire OEB 1200 130
020	- andere Einreichungsformen	- other filing methods	- autres formes de dépôt 270
520	Zusatzgebühr für eine europäische Patentanmeldung, die mehr als 35 Seiten umfasst (ohne die Seiten des Sequenzprotokolls) für die 36. und jede weitere Seite	Additional fee for a European patent application comprising more than 35 pages (not counting pages forming part of a sequence listing) for the 36th and each subsequent page	Taxe additionnelle pour une demande de brevet européen comportant plus de 35 pages (à l'exclusion des pages faisant partie d'un listage de séquences) pour chaque page à partir de la 36 ^e 16
	Benennungsgebühr	Designation fee	Taxe de désignation
	Erstreckungsgebühr/ Validierungsgebühr	Extension fee/ Validation fee	Taxe d'extension / Taxe de validation
	Anspruchsgebühr	Claims fee	Taxe pour chaque revendication
	Recherchegebühr ¹⁹	Search fee ¹⁹	Taxe de recherche ¹⁹
	Prüfungsgebühr ²⁰	Examination fee ²⁰	Taxe d'examen ²⁰
	Pauschalgebühr für eine zusätzliche Abschrift der im ergänzenden europäischen Recherchenbericht aufgeführten Schriften	Flat-rate fee for an additional copy of the documents cited in the supplementary European search report	Taxe forfaitaire pour une copie supplémentaire des documents cités dans le rapport complémentaire de recherche européenne
	<i>Beträge und Gebührenarten-Kennziffern wie vorstehend für europäische Patentanmeldungen angeben</i>	<i>Amounts and fee codes as indicated for European patent applications in the foregoing text</i>	<i>Les montants et les codes des taxes sont les mêmes que ceux indiqués plus haut pour les demandes de brevet européen</i>

¹⁷ Vgl. Artikel 153 (2) sowie Regeln 159 und 162 EPÜ; nähere Einzelheiten siehe Leitfaden für Anmelder: PCT-Verfahren im EPA – "Euro-PCT-Leitfaden", Kapitel E – 14. Auflage, Januar 2021. Zahlungen sind unter Angabe der europäischen Anmeldenummer zu bewirken, die das EPA dem Anmelder spätestens im Anschluss an die Veröffentlichung der internationalen Anmeldung mitteilt und im Europäischen Patentblatt unter Abschnitt I.2 (1) bekannt macht. Ist dem Einzahler diese Nummer bei der Zahlung noch nicht bekannt, so kann er das PCT-Aktenzeichen oder die PCT-Veröffentlichungsnummer angeben.

¹⁸ Siehe die Mitteilung des EPA vom 24. Januar 2019 über die Änderung des Artikels 2 der Gebührenordnung mit Wirkung vom 1. April 2019 (ABl. EPA 2019, A6).

¹⁷ See Article 153(2) EPC and Rules 159, 162 EPC; for further details, see Guide for applicants – PCT procedure at the EPO – "Euro-PCT Guide", chapter E – 14th edition, January 2021. The European application number should be indicated when payments are being made; this number will be communicated to the applicant by the EPO subsequent to publication of the international application at the latest and will be published in the European Patent Bulletin under Section I.2(1). If that number is not yet known to the applicant at the time of payment, he may indicate the PCT filing or publication number.

¹⁸ See the Notice of the EPO dated 24 January 2019 concerning the amendment of Article 2 of the Rules relating to Fees with effect from 1 April 2019 (OJ EPO 2019, A6).

¹⁷ Cf. article 153(2) CBE et règles 159 et 162 CBE ; pour plus de détails, se reporter au Guide du déposant : procédure PCT devant l'OEB – "Guide euro-PCT", chapitre E – 14^e édition, janvier 2021. Les paiements doivent être effectués en indiquant le numéro de la demande européenne, que l'OEB communique au demandeur au plus tard à la suite de la publication de la demande internationale et publiée au Bulletin européen des brevets à la section I.2 (1). Si l'auteur du paiement ignore ce numéro au moment où il effectue ce paiement, il peut indiquer le numéro du dépôt PCT ou le numéro de publication PCT.

¹⁸ Cf. le communiqué de l'OEB en date du 24 janvier 2019 concernant la modification de l'article 2 du règlement relatif aux taxes avec effet à compter du 1^{er} avril 2019 (JO OEB 2019, A6).

033	Jahresgebühr für das 3. Jahr, gerechnet vom Anmeldetag an ^{19, 20}	Renewal fee for the 3rd year, calculated from the date of filing ^{19, 20}	Taxe annuelle pour la 3 ^e année calculée à compter de la date de dépôt ^{19, 20}	505
013	Gebühr für den Antrag auf Wiederherstellung des Prioritätsrechts Regel 49ter.2 d) PCT	Fee for requesting restoration of right of priority Rule 49ter.2(d) PCT	Taxe pour requête en restauration du droit de priorité Règle 49ter.2.d) PCT	685
013	Gebühr für den Antrag auf Wiedereinsetzung Regel 49.6 d) PCT	Fee for reinstatement of rights Rule 49.6(d) PCT	Taxe de rétablissement des droits Règle 49.6.d) PCT	685

¹⁹ Die Gebühr für eine ergänzende europäische Recherche wird nicht erhoben, wenn der internationale Recherchenbericht oder ein ergänzender internationaler Recherchenbericht vom EPA erstellt wurde.

Für internationale Anmeldungen, die ab dem 1. Juli 2005 eingereicht wurden und für die der internationale Recherchenbericht oder ein ergänzender internationaler Recherchenbericht vom Österreichischen Patentamt, vom Schwedischen Patent- und Registrieramt, vom Spanischen Patent- und Markenamt, vom Finnischen Patent- und Registrieramt, vom Türkischen Patent- und Markenamt, vom Visegrád-Patentinstitut oder vom Nordischen Patentinstitut erstellt worden ist, ist die Gebühr für die ergänzende europäische Recherche um 1 185 EUR herabgesetzt, wenn sie ab dem 1. April 2022 entrichtet wird.

²⁰ Zum Zahlungstag der Prüfungsgebühr siehe Regel 159 (1) f) EPÜ sowie die Hinweise für PCT-Anmelder, veröffentlicht in dem unter Fußnote 17 erwähnten Leitfaden. Die Prüfungsgebühr wird um 75 % ermäßigt, wenn das EPA einen internationalen vorläufigen Prüfungsbericht (IPER) nach Regel 70 PCT erstellt hat (Art. 14 (2) Satz 1 GebO).

¹⁹ No fee for a supplementary European search is payable when the international search report or a supplementary international search report has been drawn up by the EPO.

For international applications filed on or after 1 July 2005 for which the international search report or a supplementary international search report was drawn up by the Austrian Patent Office, by the Spanish Patent and Trademark Office, by the Swedish Patent and Registration Office, by the National Board of Patents and Registration of Finland, by the Turkish Patent and Trademark Office by the Visegrád Patent Institute or by the Nordic Patent Institute, the fee for a supplementary European search is reduced by EUR 1 185 if it is paid on or after 1 April 2022.

²⁰ See Rule 159(1)(f) EPC regarding the period for payment of the examination fee, as well as the Guide for applicants, as mentioned under footnote 17. The examination fee is reduced by 75% if the EPO drew up an international preliminary examination report (IPER) pursuant to Rule 70 PCT (Article 14(2), first sentence, RFees).

¹⁹ Il n'y a pas lieu d'acquitter la taxe pour une recherche européenne complémentaire ou une recherche internationale supplémentaire si le rapport de recherche internationale a été établi par l'OEB.

Pour les demandes internationales déposées à compter du 1^{er} juillet 2005, pour lesquelles le rapport de recherche internationale ou un rapport de recherche internationale supplémentaire a été établi par l'Office autrichien des brevets, par l'Office espagnol des brevets et des marques, par l'Office suédois des brevets et de l'enregistrement, par l'Office national des brevets et de l'enregistrement de la Finlande, par l'Office turc des brevets et des marques, par l'Institut des brevets de Visegrád ou par l'Institut nordique des brevets, la taxe pour une recherche européenne complémentaire est réduite de 1 185 EUR lorsqu'elle est acquittée à partir du 1^{er} avril 2022.

²⁰ En ce qui concerne la date de paiement de la taxe d'examen, voir la règle 159(1)f) CBE ainsi que le Guide du déposant mentionné dans la note 17. La taxe d'examen est réduite de 75 % si l'OEB a établi un rapport d'examen préliminaire international (IPER) conformément à la règle 70 PCT (article 14(2), première phrase RRT).

Warnung vor irreführenden Anpreisungen und Zahlungsaufforderungen von Unternehmen, die angeblich europäische Patente registrieren

Das Europäische Patentamt (EPA) wurde darüber informiert, dass Anmel-der und Inhaber europäischer Patente manchmal Rechnungen von Unternehmen und Einzelpersonen mit Zahlungsaufforderungen für die Veröffentlichung und/oder Registrierung ihrer Anmeldungen und Patente erhalten.

Das offiziell anmutende Erscheinungsbild derartiger Rechnungen ist irreführend: Die von diesen Unternehmen angebotenen Dienstleistungen stehen in keinerlei Zusammenhang mit der Bearbeitung von europäischen Patentanmeldungen und PCT-Anmeldungen durch das EPA. **Es besteht daher keine Verpflichtung, Rechnungen zu bezahlen, die Ihnen von solchen Unternehmen für die Bearbeitung einer Patentanmeldung durch das EPA ausgestellt werden. Im Übrigen entfalten etwaige Zahlungen an diese Unternehmen keinerlei Rechtswirkung in den Verfahren nach dem EPÜ.**

Nähere Informationen zu solchen falschen Rechnungen und entsprechende Beispiele finden Sie auf der Website des EPA unter epo.org/warning_de.

Warning – beware of approaches and requests for payment from firms purporting to register European patents

The European Patent Office (EPO) is aware that European patent applicants and proprietors sometimes receive invoices from firms and individuals inviting them to pay for the publication and/or registration of their applications and patents.

Despite the seemingly official appearance of such invoices, the services offered by these firms are in no way related to the processing of European patent applications and PCT applications by the EPO. **There is therefore no obligation to pay any invoice issued by these firms for the processing of your patent application by the EPO. Moreover, any payment made to these firms will have no legal effect whatsoever in proceedings under the EPC.**

More information and examples of such fraudulent invoices can be found on the EPO website at epo.org/warning.

Avertissement concernant les offres frauduleuses et les invitations à payer émanant de sociétés qui prétendent inscrire des brevets européens

L'Office européen des brevets (OEB) a été informé que des demandeurs et titulaires de brevets européens reçoivent parfois des factures émanant de sociétés ou de particuliers les invitant à payer des frais de publication et/ou d'inscription de leurs demandes et brevets.

Malgré la présentation en apparence officielle des factures concernées, les services proposés par ces sociétés ne sont en rien liés au traitement des demandes de brevet européen et des demandes PCT par l'OEB. **Vous n'êtes donc pas tenu(e) de payer les factures émises par ces sociétés pour le traitement de votre demande de brevet par l'OEB. De plus, les paiements effectués au profit de ces sociétés ne produiront aucun effet juridique dans les procédures au titre de la CBE.**

De plus amples informations concernant ces fausses factures, ainsi que des exemples, sont publiés sur le site Internet de l'OEB à l'adresse epo.org/warning_fr.

BESCHWERDEKAMMERN
BOARDS OF APPEAL
CHAMBRES DE RECOURS

**Mitteilung der Großen
Beschwerdekammer zu den
Verfahren G 1/22 und G 2/22**

Die Technische Beschwerdekammer 3.3.04 hat in den Sachen T 1513/17 und T 2719/19 (gemeinsames Verfahren) mit Zwischenentscheidungen vom 28. Januar 2022 der Großen Beschwerdekammer gemäß Artikel 112 (1) a) EPÜ folgende Rechtsfragen vorgelegt:

I. Verleiht das EPÜ dem EPA die Zuständigkeit für die Feststellung, ob ein Beteiligter wirksam beansprucht, ein Rechtsnachfolger gemäß Artikel 87 (1) b) EPÜ zu sein?

II. Falls die Frage I bejaht wird:

Kann sich ein Beteiligter B wirksam auf das in einer PCT-Anmeldung beanspruchte Prioritätsrecht berufen, um Prioritätsrechte nach Artikel 87 (1) EPÜ in Anspruch zu nehmen,

wenn

(1) in einer PCT-Anmeldung der Beteiligte A als Anmelder nur für die Vereinigten Staaten und der Beteiligte B als Anmelder für andere Bestimmungsstaaten genannt ist, die den regionalen europäischen Patentschutz einschließen, und

(2) die PCT-Anmeldung die Priorität einer früheren Patentanmeldung beansprucht, in der der Beteiligte A als Anmelder genannt ist, und

(3) die in der PCT-Anmeldung beanspruchte Priorität Artikel 4 der Pariser Verbandsübereinkunft entspricht?

Der vollständige Text der Vorlage in englischer Sprache kann von der Website des EPA unter epo.org/law-practice/case-law-appeals/recent/t171513ex1.html für T 1513/17 und unter epo.org/law-practice/case-law-appeals/recent/t192719ex1.html für T 2719/19 abgerufen werden.

Die Große Beschwerdekammer wird sich in der folgenden Besetzung mit den Vorlagen G 1/22 und G 2/22 befassen: C. Josefsson (Vorsitzender), I. Beckedorf, F. Blumer, G. Ambrasaitė-Balynienė, R. van Peurse, A. Ritzka, P. Gryczka.

Dritten wird hiermit Gelegenheit gegeben, schriftliche Stellungnahmen nach Artikel 10 der Verfahrensordnung der Großen Beschwerdekammer (ABI. EPA 2015, A35) in einer der Amtssprachen des EPA (Deutsch, Englisch oder Französisch) einzureichen.

**Communication from the
Enlarged Board of Appeal
concerning cases G 1/22 and
G 2/22**

In accordance with Article 112(1)(a) EPC, Technical Board of Appeal 3.3.04 has referred the following points of law to the Enlarged Board of Appeal by interlocutory decisions of 28 January 2022 in cases T 1513/17 and T 2719/19 (consolidated proceedings):

I. Does the EPC confer jurisdiction on the EPO to determine whether a party validly claims to be a successor in title as referred to in Article 87(1)(b) EPC?

II. If question I is answered in the affirmative

Can a party B validly rely on the priority right claimed in a PCT-application for the purpose of claiming priority rights under Article 87(1) EPC

in the case where

(1) a PCT-application designates party A as applicant for the US only and party B as applicant for other designated States, including regional European patent protection and

(2) the PCT-application claims priority from an earlier patent application that designates party A as the applicant and

(3) the priority claimed in the PCT-application is in compliance with Article 4 of the Paris Convention?

The text of the referral in English is available on the EPO website under epo.org/law-practice/case-law-appeals/recent/t171513ex1.html for T 1513/17, and under epo.org/law-practice/case-law-appeals/recent/t192719ex1.html for T 2719/19.

The Enlarged Board of Appeal considering the referrals G 1/22 and G 2/22 will be composed as follows: C. Josefsson (Chairman), I. Beckedorf, F. Blumer, G. Ambrasaitė-Balynienė, R. van Peurse, A. Ritzka, P. Gryczka.

Third parties are hereby given the opportunity to file written statements in accordance with Article 10 of the Rules of Procedure of the Enlarged Board of Appeal (OJ EPO 2015, A35) in one of the official languages of the EPO (English, French or German).

**Communication de la Grande
Chambre de recours concernant
les procédures G 1/22 et G 2/22**

Dans les affaires T 1513/17 et T 2719/19 (examinées conjointement), la chambre de recours technique 3.3.04 a, par décisions intermédiaires du 28 janvier 2022, soumis à la Grande Chambre de recours les questions de droit suivantes en application de l'article 112(1)a) CBE :

I. La CBE donne-t-elle compétence à l'OEB pour déterminer si une partie se prévaut valablement de la qualité d'ayant cause au sens de l'article 87(1)b) CBE ?

II. S'il est répondu par l'affirmative à la question I,

une partie B peut-elle valablement se fonder sur le droit de priorité revendiqué dans une demande PCT afin de revendiquer des droits de priorité en vertu de l'article 87(1) CBE

lorsque,

(1) dans une demande PCT, la partie A est indiquée comme demandeur pour les États-Unis uniquement et la partie B comme demandeur pour d'autres États désignés, y compris en vue d'obtenir une protection régionale par brevet européen, et

(2) cette demande PCT revendique la priorité d'une demande de brevet antérieure dans laquelle la partie A est indiquée comme demandeur, et

(3) la priorité revendiquée dans la demande PCT est conforme à l'article 4 de la Convention de Paris ?

Le texte de la saisine en langue anglaise peut être consulté sur le site Internet de l'OEB à l'adresse epo.org/law-practice/case-law-appeals/recent/t171513ex1.html pour T 1513/17, et à l'adresse epo.org/law-practice/case-law-appeals/recent/t192719ex1.html pour T 2719/19.

La Grande Chambre de recours qui examinera la question de droit soumise dans les affaires G 1/22 et G 2/22 sera composée de la façon suivante : C. Josefsson (Président), I. Beckedorf, F. Blumer, G. Ambrasaitė-Balynienė, R. van Peurse, A. Ritzka, P. Gryczka.

Les tiers qui le souhaitent ont la possibilité de présenter des observations écrites conformément à l'article 10 du règlement de procédure de la Grande Chambre de recours (JO OEB 2015, A35) dans l'une des langues officielles de l'OEB (allemand, anglais, français).

Damit solche Stellungnahmen in geeigneter Form berücksichtigt werden können, sollten sie bis **29. Juli 2022** unter Nennung der Aktenzeichen G 1/22 und G 2/22 bei der Geschäftsstelle der Großen Beschwerdekammer eingereicht werden, zu Händen von Herrn Nicolas Michaleczek (EBAamicuscuriae@epo.org).

To ensure that any such statements can be given due consideration, they should be filed by **29 July 2022** with the Registry of the Enlarged Board of Appeal, quoting case numbers G 1/22 and G 2/22, and should be marked for the attention of Mr Nicolas Michaleczek (EBAamicuscuriae@epo.org).

Afin que ces observations puissent être dûment prises en compte, elles devront être adressées d'ici le **29 juillet 2022**, sous les numéros de référence G 1/22 et G 2/22, au greffe de la Grande Chambre de recours, à l'intention de Monsieur Nicolas Michaleczek (EBAamicuscuriae@epo.org).

INTERNATIONALE VERTRÄGE
INTERNATIONAL TREATIES
TRAITÉS INTERNATIONAUX

PCT
Vereinbarung zwischen der EPO und der WIPO nach dem PCT – Anhang D

Gemäß Artikel 11 (3) iii) der Vereinbarung zwischen der EPO und der WIPO nach dem PCT¹ wird Teil I des Anhangs D der Vereinbarung mit Wirkung vom **1. April 2022** geändert. Nachstehend wird der vollständige Wortlaut von Teil I bekannt gemacht.

Anhang D Gebühren und Kosten

Teil I: Verzeichnis der Gebühren und Kosten

Art der Gebühr oder der Kosten	Betrag (EUR)
Recherchegebühr (Regel 16.1 a))	1 775 ²
Zusätzliche Gebühr (Regeln 40.2 a) und 40bis)	1 775 ²
Gebühr für die ergänzende Recherche (Regel 45bis.3 a))	1 775 ²
Gebühr für die vorläufige Prüfung (Regel 58.1 b))	1 830 ²
Zusätzliche Gebühr (Regel 68.3 a))	1 830 ²
Widerspruchsgebühr (Regeln 40.2 e) und 68.3 e))	935
Überprüfungsgebühr (Regel 45bis.6 c))	935
Gebühr für verspätete Einreichung (Regel 13ter.1 c) und 13ter.2)	245

PCT
Agreement between the EPO and WIPO under the PCT – Annex D

Pursuant to Article 11(3)(iii) of the Agreement between the EPO and WIPO under the PCT,¹ Annex D, Part I, of the agreement has been revised with effect from **1 April 2022**. The complete text of Part I is published below.

Annex D Fees and Charges

Part I: Schedule of Fees and Charges

Kind of fee or charge	Amount (EUR)
Search fee (Rule 16.1(a))	1 775 ²
Additional fee (Rules 40.2(a) and 40bis)	1 775 ²
Supplementary search fee (Rule 45bis.3(a))	1 775 ²
Preliminary examination fee (Rule 58.1(b))	1 830 ²
Additional fee (Rule 68.3(a))	1 830 ²
Protest fee (Rules 40.2(e) and 68.3(e))	935
Review fee (Rule 45bis.6(c))	935
Late furnishing fee (Rule 13ter.1(c) and 13ter.2)	245

PCT
Accord entre l'OEB et l'OMPI au titre du PCT – Annexe D

Conformément à l'article 11.3)iii) de l'accord entre l'OEB et l'OMPI au titre du PCT,¹ la partie I de l'annexe D a été modifiée avec effet au **1^{er} avril 2022**. Le texte complet de la partie I est reproduit ci-dessous.

Annexe D Taxes et droits

Partie I : Barème de taxes et de droits

Type de taxe ou de droit	Montant (EUR)
Taxe de recherche (règle 16.1.a))	1 775 ²
Taxe additionnelle (règles 40.2.a) et 40bis)	1 775 ²
Taxe de recherche supplémentaire (règle 45bis.3.a))	1 775 ²
Taxe d'examen préliminaire (règle 58.1.b))	1 830 ²
Taxe additionnelle (règle 68.3.a))	1 830 ²
Taxe de réserve (règles 40.2.e) et 68.3.e))	935
Taxe de réexamen (règle 45bis.6.c))	935
Taxe pour remise tardive (règle 13ter.1.c) et 13ter.2)	245

¹ ABl. EPA 2017, A115.

² Diese Gebühr ermäßigt sich unter bestimmten Bedingungen um 75 % (s. Beschluss des Verwaltungsrats vom 12. Dezember 2019 (CA/D 13/19), ABl. EPA 2020, A4).

¹ OJ EPO 2017, A115.

² This fee is reduced by 75% under certain conditions (see decision of the Administrative Council CA/D 13/19 of 12 December 2019 (OJ EPO 2020, A4)).

¹ JO OEB 2017, A115.

² Cette taxe est réduite de 75 % sous certaines conditions (cf. décision CA/D 13/19 du Conseil d'administration en date du 12 décembre 2019 (JO OEB 2020, A4)).